Матушка Ксения

Елена Михаленко

**Матушка блаженная,
странницей бездомной
протекла скорбный путь
жития твоего в стольном
граде Отечества нашего,
взыскуя Града Вышнего,
Иерусалима Небесного:
ныне же в нём с Ангелами
и всеми святыми воспеваешь
Богу: Аллилуия.**

*Восьмой кондак акафиста святой
блаженной Ксении Петербургской*

I

Град Петербург был Российской столицей.
Трудно красой его не восхититься:
Великолепием храмов чудесных,
Дивных дворцов, всему миру известных.
Счастье изведал здесь певчий Андрей
С Ксенией — жёнушкой милой своей.

Слава, богатство, приёмы, балы —
Радостно, весело дни их текли.
Только недолгою радость была —
Смерть за Андреем так рано пришла!
Умер внезапно он, без покаянья.
Страшным для Ксении было страданье.

Сильно о муже она горевала,
Всё, что годами семья наживала,
Нищим, бездомным она раздала,
Деньги последние в церковь снесла.
В недоумении шепчут кругом:
«Может, она повредилась умом?»

Твёрдо ответила: «Ксении нет!
Ныне даю перед Богом обет:
Нужно теперь за Андрея мне жить,
Чтобы грехи его все искупить».
Люди смеялись, понять не могли
Этого подвига ради любви.

II

В брюках, в картузе — в одежде мужской
Всюду бродила и в стужу, и в зной.
Обувь её прохудилась давно,
Ноги изранены — ей всё равно.
Даже не помнила, ела ли что,
Странные речи твердила про то,
Будто бы Ксении нет, — умерла,
Словно и вправду Андреем была.

Над ней насмехались, безумною звали,
Вслед ей мальчишки камнями бросали.
С кротостью, молча обиды сносила,
Видно, Господь ей на то давал силы.
Добрые люди её уважали,
Хлеба кусочек, копейку давали.
Взяв подаяние, славила Бога,
И раздавала всё нищим, убогим.

В бденье, в трудах много дней пролетело.
Мужа одежда совсем уж истлела.
В кофточке красной и в юбке зелёной

Ксения бродит по улицам тёмным.
Где же ночует? Не знает никто.
Люди решили дознаться про то.

И проследили, что в поле одна
Целую ночь на коленях она
Молится Богу, пока рассветёт.
Утром опять в путь нелёгкий идёт.
Подвигу веры, молитве такой
Знатный дивился народ и простой.
За беспримерное к Богу стремление
Люди святой называть стали Ксению.

Дан ей от Бога пророчества дар.
Знала, случится ли где-то пожар,
Были открыты ей судьбы царей,
Горе и радости разных людей.
Беды России грядущие знала.
Смуту и царскую смерть предсказала.
Страшные были тогда времена:
Знать сребролюбием, лестью больна.

Ксения к Господу всех призывала,
Тех, кто неправду творит, обличала
Смело, в глаза, не брала во вниманье
Их положенье, богатство и званье.
Подвиг юродства нелёгкий несла,
Разум и славу Творцу отдала.
Бог же открыл ей духовные очи,
Чтобы жила в назидание прочим.

IV

Как-то пришла она в бывший свой дом.
Жила Параскева Антонова в нём.
И приказала блаженная ей:
«Бог даровал тебе сына, скорей!
Возле Смоленского кладбища будь!»
И Параскева — немедленно в путь.
Быстро бежала, вдруг видит — толпа.
Кто-то в беду, не иначе, попал.

Сбила карета здесь женщину с ног,
Жизнь ей спасти уж никто бы не смог.
Здесь, умирая, она родила
Сына, его Параскева взяла.
Долго искала отца и родных —
Нету известий о них никаких.

Так уж святая ей благословила —
Чтобы дитя она усыновила,
По-христиански его воспитала,
Новою матерью доброю стала.
Были старанья её не напрасны:
Сын рос почтительный, добрый —
прекрасный.

Много назвать ещё можно примеров,
Всем помогала святая, кто с верой
К ней обращался: в житейских делах,
В радости, в горе, в труде и в скорбях.
Мамы несли к ней детишек больных —
Лишь по головушке гладила их, —
Дети здоровы: смеются, играют.
Вслед за святой все Творца прославляют.

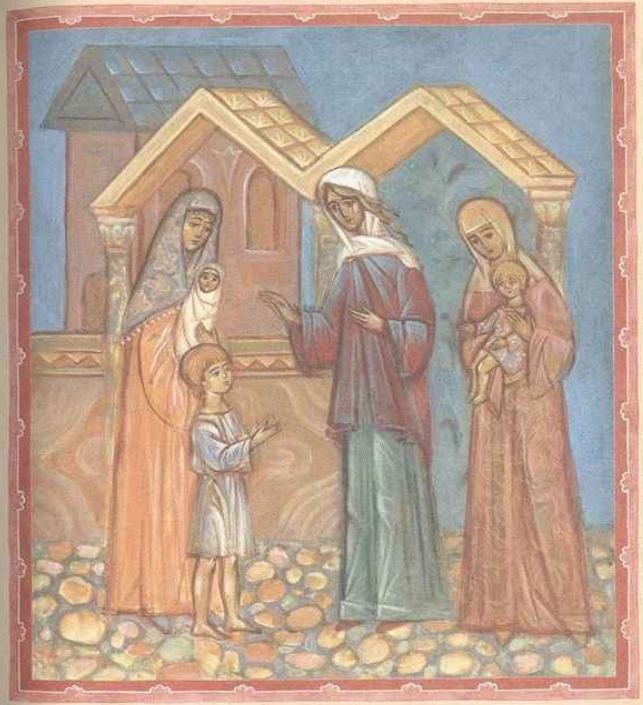

Разные люди шли к ней за советом,
В нуждах житейских искали ответа:
Надо ль найти для работника место
Иль жениха для хорошей невесты.
В лавки купцы к себе Ксению звали,
Наперебой там её угощали:
Пряничек, может, орешек возьмёт —
В лавке удачно торговля пойдёт.

Если увидят на улице Ксению,
Сразу извозчики к ней
с нетерпением:
«Матушка, сядь хоть на пару
шагов!
Будет везти тогда на седоков».
Счастливы были те семьи,
куда
В гости ходила она иногда.
Верили люди, что, не иначе,
Ходит за Ксенией следом
удача.

V

Годы проходят. И в холод, и в стужу
Ксения ходит на кладбище к мужу.
Там у могилки молилась сердечно
О милосердье Творца бесконечном.
Старая церковка рядом стояла,
Вся от дождей и ветров обветшала.

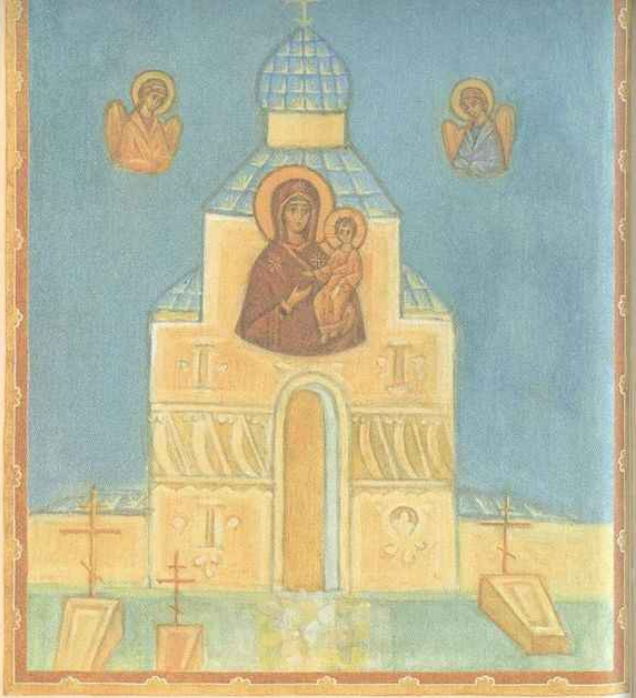

Вышло решенье: на кладбище там
Новый построить чтоб каменный храм
И посвятить Божьей Матери оный —
В честь чудотворной Смоленской иконы.
Храм возводили с усердьем, стараньем,
Люди трудились тут разного званья.

Стены всё выше, всё круче леса,
Кажется — рядом совсем небеса.
Век восемнадцатый. Нет и в помине
Мощных строительных кранов. Машины
Ведь не придумали люди пока,
Жизнь у строителей — ох, нелегка!

Грубые руки, натружены спины —
Камни наверх поднимали мужчины.
Как-то пришли на работу — о, диво!
Видят вверху аккуратно, красиво,
Сложены ровно, лежат кирпичи.
Кто ж это так потрудился в ночи?

Кто в темноте смог по шатким лесам
Тяжесть такую носить в этот храм?
Каждое утро всё так повторялось,
И, наконец, проследили, дознались:
Матушка Ксения каждую ночь
Тайно трудилась здесь, чтобы помочь.

Тяжесть огромная, спуски, подъёмы,
Камешек каждый здесь стал ей знакомым.
Ветер ли, дождь ли — блаженная шла
К храму и крест свой с молитвой несла.
Не замечала она непогоды.
Так провела здесь последние годы.

VI

Время кончины заранее зная,
Близким сказала: «От вас уезжаю
Я в путешествие в дальние страны».
Слово её показалось им странным.
Жизнь прожила, никого не обидя.
Тихо скончалась, под деревом сидя
Возле могилки любимого мужа,
Возле того, кто был дорог и нужен.

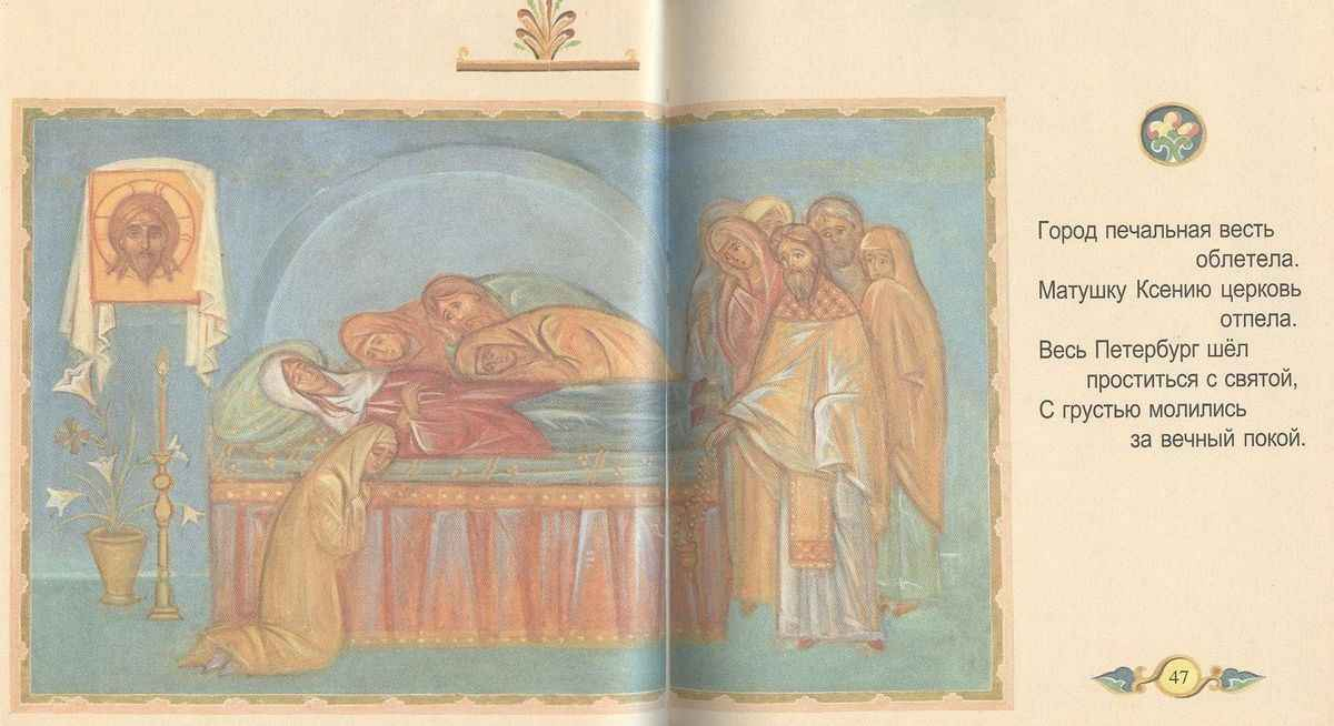

Город печальная весть
облетела.
Матушку Ксению церковь
отпела.
Весь Петербург шёл
проститься с святой,
С грустью молились
за вечный покой.

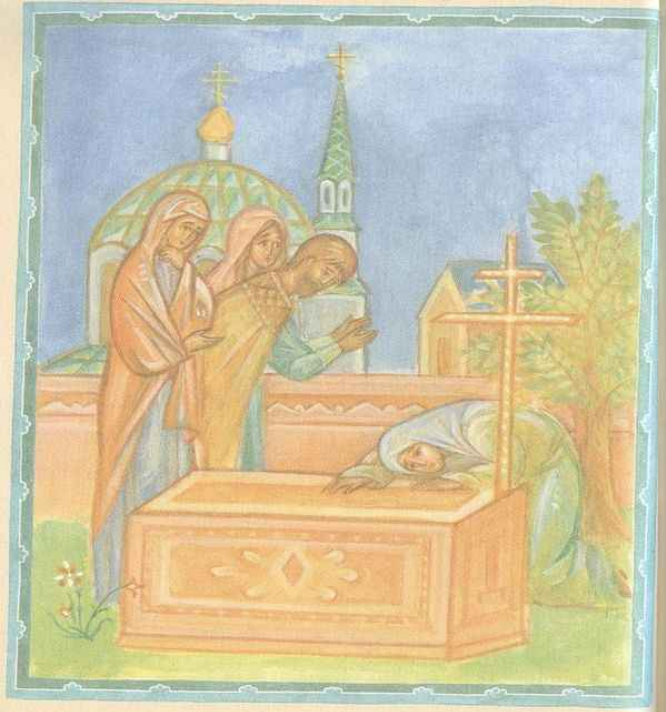

VII

Матушка Ксения в Царстве Небесном
Стала для всех заступленьем чудесным.
К ней, как и прежде, за помощью шли.
Беды, несчастья к могилке несли.
И утешение здесь получали
В горе, в болезни, во всякой печали.

Брали в платочек щепотку земли,
Бережно эту святыню несли,
И исцелялись в ужасных болезнях,
Где и лекарства уже бесполезны.
В дальние земли, во все уголки
С чудной земелькой несли узелки.

Сделали новую насыпь. На той —
Сверху покрыли гранитной плитой.
Но и плиту разнесли по крупицам.
Слава святой за пределы столицы
Уж разлетелась. Из других городов
К ней вереницы идут ходоков.

Всем помогала, кто с верой просил
Мира душевного, здравия, сил.
Я расскажу вам историю только,
Что приключилась раз с девочкой Ольгой.
В ушке нарыв, очень страшно болит,
Мечется Оля в кроватке, горит.

Сильно страдают родители, к ней
Всех наилучших созвали врачей.
Слишком коротким научный был спор,
И огласили врачи приговор:
Нету надежды уже никакой,
Или умрёт, или будет глухой.
В страшных мучениях Оля лежит,
Няня Агафья к могилке бежит.

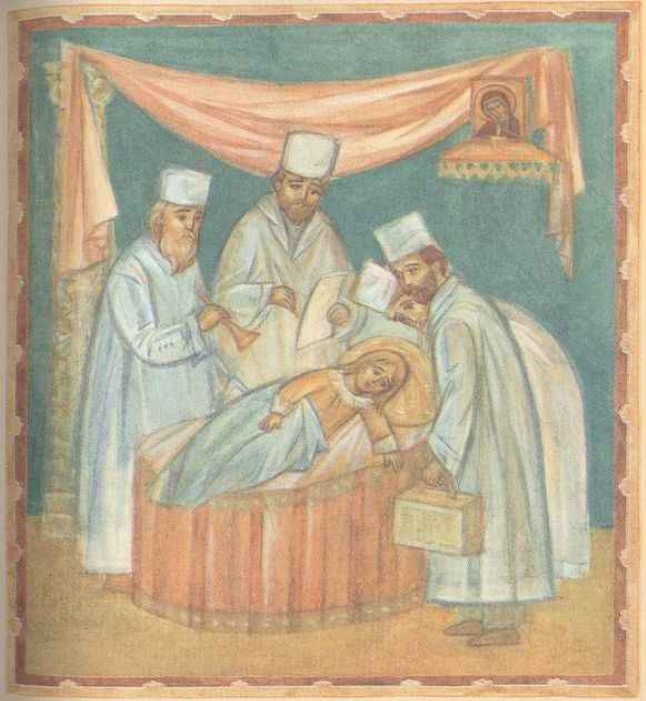

Горстку земли ей кладёт под подушку,
Масла святого закапала в ушко.
Утром проснулось здоровым дитя.
Гноем залита постель её вся.
В недоумении были врачи:
Видно, нарыв-то прорвался в ночи.
Жара уж нет, и ребёнок в покое.
Счастливы все, славят чудо такое.

VIII

Люди простые блаженную знали,
В царских палатах её почитали.
Был по молитвам святой исцелён
Престола наследник российского. Он,
Будущий царь всей Руси Александр,
Очень опасно болел. Страшный жар,
Боль и озноб. Нет надежды почти.
В ужасе ждали несчастья врачи.

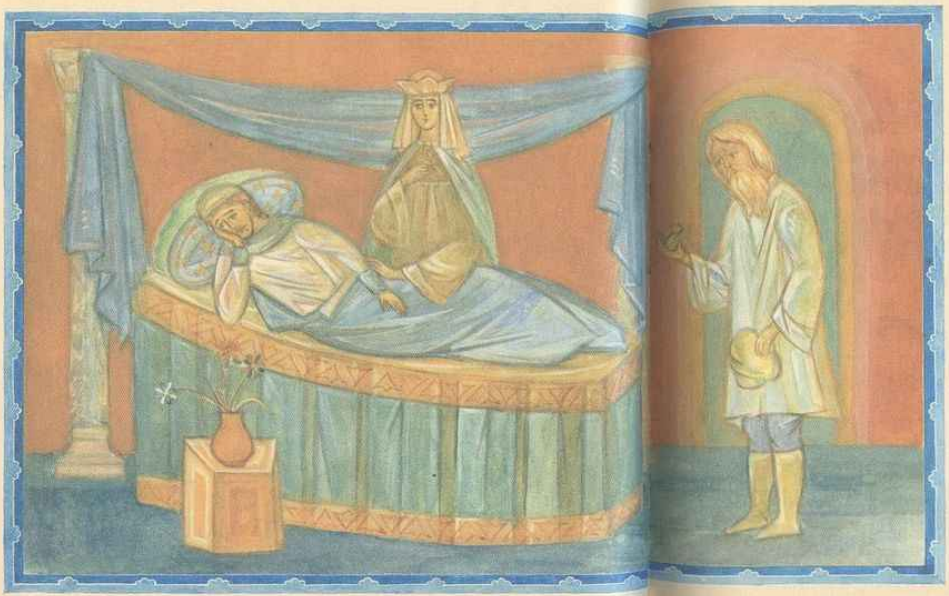

Горько над мужем рыдала Мария.
Сердцем она полюбила Россию
И приняла православную веру,
Став для других благочестья
примером.
В страшные дни, когда муж
умирал,
К ней истопник подошёл,
рассказал
О необычном своём исцелении,
Что совершилось молитвами
Ксении.

Дал и песочек с могилки святой,
Чтоб положить под подушку. Больной
Стал поправляться. Усталой жене
Ксения как-то явилась во сне
И предсказала: «Поправится муж,
Девочку скоро подаришь ему,
Именем Ксения дочь назови,
Будете долго жить в счастье, любви».

Муж поправляется. Рада жена.
Вскоре родилась малютка княжна.
Вот уж Мария царицею стала,
Матушку Ксенью всегда почитала,
К ней каждый год на могилку ходила,
И панихиды усердно служила.

IX

Святость блаженной потомки постигли
И над могилкой часовню воздвигли.
Служат молебны здесь и панихиды.
Ищут здесь помощи в бедах, обидах.
Времени много прошло с дня успения.
Церковь причислила матушку Ксению
К лику святых. У Престола Творца
Молит блаженная Бога Отца
За обездоленных, слабых, больных.
Держится мир на молитвах таких.

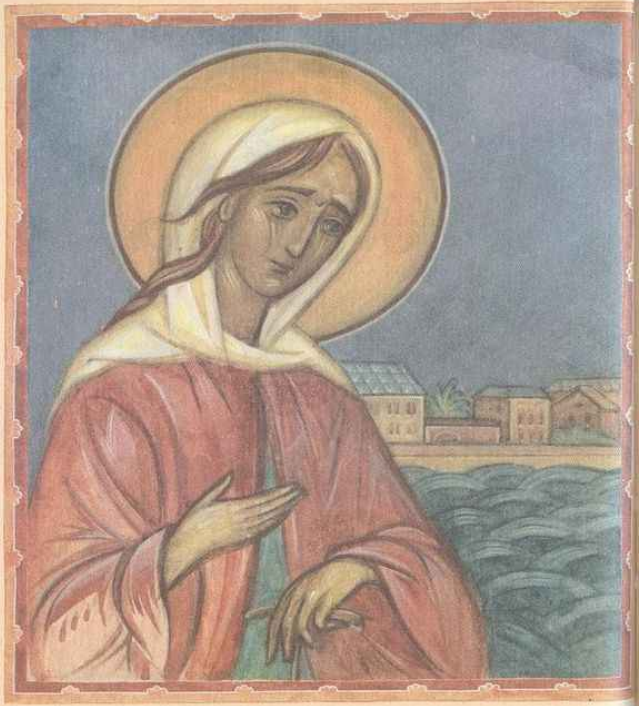

Страшные годы в России настали:
Люди про веру свою забывали.
Страшной за это была и цена —
Немилосердная злая война.
Горе кругом. Возле стен Ленинграда
Сжалось кольцо ледяное блокады.
Матушка Ксения город хранила,
Многих спасла от холодной могилы,

От безнадёжности, от истощения.
В вере, молитве искали спасения.
Женщине, что ей усердно молилась,
Как-то блаженная ночью приснилась.
В белом платочке пришла, чтоб сказать:
«Дома не надо тебе ночевать».
Женщина встала та в недоумении,
Но не посмела ослушаться Ксению.
Ночью отправилась в дальний район,
Дом же её был дотла разбомблён,

Камень на камне не сохранился,
Даже в убежище свод обвалился.
В послевоенные, мирные годы
Многим опять помогала в невзгодах.
В бедах, в болезнях своё заступление
Всем подавала блаженная Ксения.

X

Мы припадаем с молитвой смиренною:
Матушка наша, блаженная Ксения!
Ты предстоишь пред Престолом Творца,
Просим: моли о нас Бога Отца —
В жизни грядущей подать нам спасение,
В добрых намереньях — благословение.

Слабым, больным просим дать исцеление,
В бедах, скорбях укрепить нас терпением.
Мира мы просим родимой земле,
Счастья, согласия в каждой семье.
Будь заступлением добрым, святая,
Всем, кто с любовью к тебе прибегает.

Песнопение на слова неизвестного автора

Ксения Блаженная

Ксения Блаженная, помоги, родная.
О тебе молитву в сердце возношу.
Под благословение, матушка Ксения,
Я к твоей часовне снова поспешу.

Ксения Блаженная, как же ты молилась,
Ты за всех молилась в поле по ночам.
Услыши моление, матушка Ксения,
Помоги мне выплакать горе и печаль.

Ксения Блаженная, как же ты терпела,
Ты за всех терпела горе и нужду.
Укрепи в терпении, матушка Ксения,
Помоги мне вынести тяжкую беду.

Ксения Блаженная, как же ты любила,
Невозможно было горячей любить.
Светлое горение, матушка Ксения,
Помоги мне к Господу любовь не угасить.

Ксения Блаженная, как же ты устала,
Ты за всех устала плакать и страдать.
Я в изнеможении, матушка Ксения,
Без твоей молитвы мне не устоять.

Ксения Блаженная, сколько лет минуло,
И в разлуке дальней сердцем полечу
Под благословение, матушка Ксения,
У твоей часовенки снова прошепчу:

Ксения Блаженная, вразуми, родная,
Видишь, как опасно предстоит идти.
На путях сомнения, матушка Ксения,
Помоги спасения крест перенести.

Тропарь святой блаженной Ксении Петербургской, глас 7

день памяти (24 января / 6 февраля)

Нищету Христову возлюбивши, безсмертныя трапезы ныне наслаждаешися, безумием мнимым безумие мира обличивши, смирением крестным силу Божию восприяла еси, сего ради дар чудодейственныя помощи стяжавшая, Ксение блаженная, моли Христа Бога избавитися нам от всякаго зла покаянием.

Кондак, глас 3

Днесь светло ликует град святаго Петра, яко множество скорбящих обретает утешение, на твоя молитвы надеющеся, Ксение всеблаженная, ты бо еси граду сему похвало и утверждение.

Молитва

О святая всеблаженная мати Ксение! Под покровом Всевышняго жившая, ведомая и укрепляемая Богоматерью, голод и жажду, холод и зной, поношения и гонения претерпевшая, дар прозорливости и чудотворения от Бога получила еси и под сению Всемогущаго покоишися. Ныне святая Церковь, яко благоуханный цвет, прославляет тя. Предстояще на месте твоего погребения, пред образом твоим святым, яко живей ти, сущей с нами, молимся ти: приими прошения наша и принеси их ко Престолу Милосерднаго Отца Небеснаго, яко дерзновение к Нему имущая, испроси притекающим к тебе вечное спасение, на благая дела и начинания наша щедрое благословение, от всяких бед и скорбей избавление. Предстани святыми твоими молитвами пред Всемилостивым Спасителем нашим о нас, недостойных и грешных. Помози, святая блаженная мати Ксение, младенцы светом Святаго Крещения озарити и печатию дара Духа Святаго запечатлети, отроки и отроковицы в вере, честности, богобоязненности воспитати и успехи в учении им даровати; боляшия и недугующия исцели, семейным любовь и согласие низпосли, монашествующих подвигом добрым подвизатися удостой и от поношений огради, пастыри в крепости Духа Святаго утверди, народ и страну нашу в мире и безмятежии сохрани, о лишенных в предсмертный час причащения Святых Христовых Таин умоли. Ты наша надежда и упование, скорое услышание и избавление, тебе благодарение возсылаем и с тобою славим Отца и Сына и Святаго Духа, ныне и присно и во веки веков. Аминь.