ХОПЁРСКІЙ ПОЛКЪ

№ 10 (082)
ОКТЯБРЬ 2022 ГОД

Господи, выведи Россию на путь истинный и спасительный за все страдания и мученическую кончину от смертоносных орудий верных чад ее, такого множества во всех концах ее. Господи, насади твердую веру в сердцах всех сынов ее, да сияет Церковь Твоя православием, благочестием нелицемерным; все сословия научи верить и ходить путями заповедей Твоих.

Праведный Иоанн Кронштадский

25 сентября 2022 года во вновь образованном хуторе Централь станицы Хопёрской, одноимённого полкового округа Северо-Донского казачьего войска состоялся сход хопёрских казаков Новохопёрского района и Тамбовской области.

г. Новохоперск

ПОКРОВ

ПРЕСВЯТОЙ БОГОРОДИЦЫ

ПЕРВОДЕРЖАВНУЮ, РУСЬ ПРАВОСЛАВНУЮ БОЖЕ ХРАНИ!

Периодическое издание Хоперского полкового казачьего округа Северо-Донского казачьего войска

"Хопёрскій Полкъ"
издается с 2015 года распространяется бесплатно

Публикуемый материал предназначен для читателей достигших 12 лет и не является рекламой (если не отмечено иное).

В ЭТОМ НОМЕРЕ:

стр. 5 - В воскресенье 16 октября 2022 года казаки Аннинской и Хопёрской станиц Хопёрского полкового округа СДКВ собрались в своём полковом казачьем храме.

стр. 6 - Во вновь образованном хуторе Централь станицы Хопёрской, одноимённого полкового округа Северо-Донского казачьего войска состоялся сход хопёрских казаков Новохопёрского района и Тамбовской области.

стр. 7 - Наши казаки: едут добровольцами на Донбасс, воевать в бригаде «Дон». Семеро представителей СДКВ, в том числе заместитель войскового атамана Алексей Пчельников, отбыли в зону проведения Специальной военной операции на Украине.

стр. 8 - Спасибо вам, казаки СДКВ! Признательность в адрес Северо-Донского казачьего войска недавно выразили: воюющие против украинских националистов браты-казаки, православные священники, подшефные кадеты, культработники.

стр. 11 - Храмовый комплекс Тихвинской иконы Божией Матери города Сестрорецка посетили гости из Франции. Радушно и гостеприимно гостей встретил настоятель храма Тихвинской иконы Божией Матери Сестрорецка, духовник Конвоя Памяти Государя Императора Николая II архимандрит Гавриил (Коневиченко).

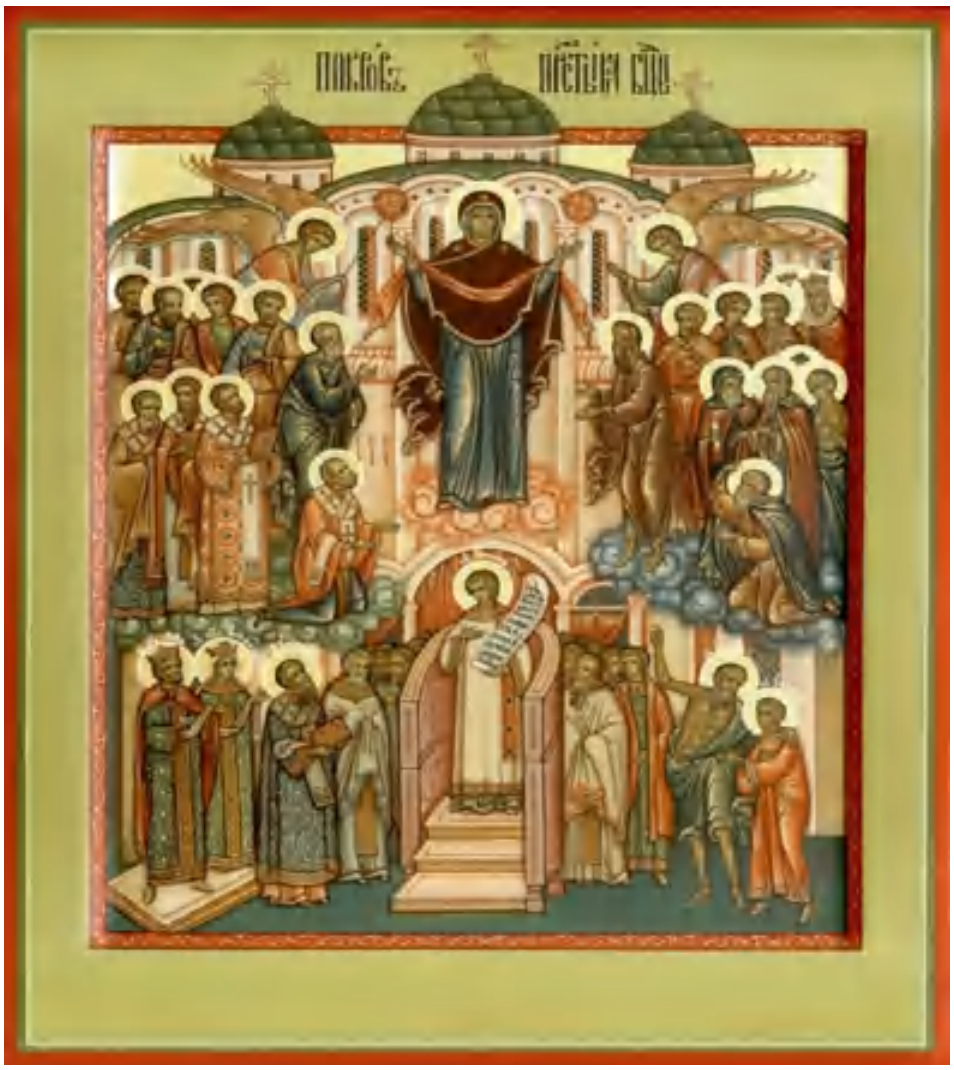

праведный Иоанн Кронштадский (Сергиев)

СЛОВО НА ДЕНЬ ПОКРОВА ПРЕСВЯТОЙ БОГОРОДИЦЫ

Яко сотвори Мне величие Сильный (Лк. 1:49).

Мы празднуем ныне, возлюбленные братия, Покров Божией Матери. Праздник этот установлен святою Церковию Российскою для торжественного, благодарного воспоминания и прославления благодеяний Божией Матери, чудесно оказанных православным христианам константинопольским в начале X-го столетия по Рождестве Христове, в 910 году, при императоре греческом Льве Премудром. Тогда было тяжелое время для греков: сарацыны с большими силами напали на безоружную столицу Греции и грозили ей совершенным разрушением. Не видя ни откуда помощи, жители столицы во множестве стеклись в храм Влахернский, в котором хранилась риза Богоматери, и усердно молились Богу и Богоматери. В храме были, между прочим, два угодника Божии – св. Андрей, Христа ради юродивый и Епифаний, ученик его. Вдруг св. Андрею представилось дивное, боголепное видение: он увидел под самыми сводами величественного храма Царицу неба и земли, со множеством Ангелов и святых, стоящую на воздухе, сияющую как солнце, с омофором на руках, тоже сияющим, и молящуюся Сыну Своему и Богу о всем мире и о спасении града и живущих в нем. Зритель видения указал своему ученику на это божественное зрелище и сказал ему: «Видишь ли, брате, Царицу мира, молящуюся о людях?» – Тот отвечал: «Вижу, отче, и ужасаюсь». Об этом видении тотчас же было поведано царю и патриарху; весть облетела скоро весь храм, все возрадовались и исполнились великой надежды на помощь Матери Божией.

праведный Иоанн Кронштадский (Сергиев)

СЛОВО НА ДЕНЬ ПОКРОВА ПРЕСВЯТОЙ БОГОРОДИЦЫ

Немедленно принесено было благодарственное молебствие Господу и Пречистой Его Матери сначала в храме, а потом многими и в других местах. Неприятели на следующий день были рассеяны без всякого кровопролития и греки одержали полную победу по заступлению Божией Матери. Вот какое чудесное заступление празднует ныне св. Церковь, а с нею и мы, ея чада. Да ведают же все христиане, всякий возраст и пол, простые и знатные, богатые и бедные, ученые и неученые – о великом заступлении Божией Матери не только о бывшем и ныне празднуемом, но и о заступлении Ея непрерывно продолжающемся во все времена и роды, повсюду, где верно и постоянно чтится святое имя Ея, и всякий да прибегает к Ея заступлению с усердием, с покаянием и верою.

Для общего назидания побеседуем ныне о божественном величии Божией Матери, о великости Ея смирения, любви и милосердия к роду человеческому, особенно же к роду христианскому; Ея несравненной – по Боге – святости и правде; о Ея дерзновении пред Богом; Ея Божественном могуществе, Ея сердцеведении и премудрости. Созерцание в Ней всех этих дивных качеств должно увеличить в нас благоговение и любовь к Ней, упование в молитвах, благочестие и страх Божий во всем житии нашем, взаимную любовь, милосердие, смирение, терпение, покорность и прочие христианские добродетели. Сколь велико Ея смирение, можно судить по высоте и великости Ея божественного призвания, ибо по великости смирения Господь возносит избранных на верх величия. Преимущественно за смирение Она соделалась Матерью Божиею: призре на смирение рабы Своея (Лк. 1:48), сказала Она Елисавете Духом Святым. Это смирение было в Ней, можно сказать, семенем всех Ея высочайших добродетелей, всего божественного благолепия, любви к Богу самой пламенной, благодарности и непрестанной преданности Богу, Ея терпения, безропотного перенесения скорбей, Ея чистоты несравненной, беспримерного снисхождения к людям согрешающим. Сколь велика Ея любовь и милосердие к роду человеческому, особенно к роду христианскому, о том свидетельствуют все протекшие до нас века христианства. История Церкви на пространстве почти XIX веков передает нам многочисленные, весьма трогательные, умиляющие до слез примеры Ея заступления и покрова людей грешных, достойных великого гнева Божия, но помилованных только по Ея молитвенному ходатайству. Не говоря о многих других примерах Ея заступления, скажем хотя о том, сколько раз Царьград, в царствование греческих императоров был спасаем явным Ея заступлением; сколько явила Божия Матерь благодеяний неоцененных – России, как в начале, при насаждении веры христианской в России и особенно при устройстве храма св. Софии в Киеве, так и потом – при владычестве татар над Россией и по свержении ига их до наших дней – и перечислить невозможно. Краткость времени не позволяет теперь входить в подробности описания многих Ея милостей нашему отечеству, разным местам и людям в нашем отечестве. Множество разных наименований, данных чудотворным иконам Божией Матери по месту явления Ея милостей, только отчасти свидетельствуют о множестве Ея благодеяний отечеству нашему; но все Ея благодеяния, как звезды на небе и как песок на берегу моря, – решительно неисчислимы. Славь Россия, – славь каждый верный сын Церкви небесную Заступницу Свою, Матерь Божию, за матерние непрерывные милости Ея к России и к тебе. Только Ея ходатайством Россия доселе цела, могущественна, славна.

Можно сказать смело, что если бы Россия всегда строго держалась благочестия, если бы русские все были крепко преданы вере своей и Церкви Православной, ее величие и благоденствие возрастали бы из года в год, и мира ее не было бы предела, по слову писания: и мира Его несть предела (Ис. 9:7). Чего нам бояться бы тогда, имея такую Заступницу, Которой любовь и могущество не имеет предела? Но грехи наши, страсти наши, неверность наша, нечестие наше, делают нас часто недостойными Ея святого покрова, и мы изнемогаем, расслабеваем от собственных наших страстей и неправд. Не может же Она, всесвятая и всеправедная, покровительствовать беззаконию и беззаконным людям, а покровительствует только искренно кающимся грешникам и живущим благочестиво. О, если бы мы живо представляли себе величайшую святость Божией Матери и Царицы, как бы мы боялись и береглись греха, который Она безмерно ненавидит! Как радели бы мы о добродетели! Представим здесь изображение Ея святости и божественного благоухания в описании святого Дионисия Ареопагита, ученика апостольского, который сподобился видеть Ее в Иерусалиме, спустя три года по своем обращении в христианство. «Когда я введен был пред лице богообразной, светлейшей Девы, – меня облистал извне и внутри столь великий и безмерный свет божественный и разлилось окрест меня такое дивное благоухание различных ароматов, что ни немощное тело мое, ни самый дух не в силах были вынести столь великих и обильных знамений и начатков вечного блаженства и славы. Изнемогло сердце мое, изнемог дух во мне от Ея славы и божественной благодати. Человеческий ум не может представить себе никакой славы и чести выше того блаженства, какое вкусил тогда я недостойный, но удостоенный по милосердию и блаженный выше всякого понятия!» Вот какова святость, какая слава обитала в Божией Матери еще на земле, до переселения Ея на небо!

Будем чаще представлять себе Ея святыню безмерную, и сами будем стараться жить свято, как и требует от нас Господь Бог: святи будите, яко же Аз свят есмь Господь Бог ваш (Лев. 19:2). Чтó сказать о дерзновении пред Богом Пречистой Матери Божией? Если велико было дерзновение Моисея пред Богом, дерзновение Самуила и Илии пророков, или новозаветных угодников Божиих – Предтечи, апостолов, мучеников, иерархов и особенно святителя Николая, то дерзновение Матери Божией несравненно больше. Предстоя лицем к лицу Сыну и Богу Своему, как Матерь и Царица неба и земли, Она всегда ходатайствует за весь род христианский, и Ея ходатайство никогда не бывает тщетным, ибо всегда оно благоприятно Богу. И так будем, христиане, всегда искренно, в покаянии, с благою надеждою обращаться к ходатайству Божией Матери о нас грешных, как и делает это Церковь всякий день. – Что касается Ея силы и могущества, то Она, как Мать Творца небесе и земли, все может сделать, и могуществу Ея нет предела, ибо Она облечена вся силою божественною. Наконец не умолчим и о величии Ея премудрости и сердцеведения! Как облеченная всегда, во веки веков в Солнце правды – Христа Бога, вéдущего все тайны сердец человеческих, – и Она знает сердца всех; и Ея знание беспредельно, как беспредельно Божие знание; и Ея премудрость, просвещенная божественною премудростию, объемлет все вещи, видит все цели спасительные и все наимудрейшие средства к целям. Будем же все, с чистым сердцем всегда прибегать к покрову Пречистой Девы Богородицы, да получим чрез Нее от Бога все блага и последнюю цель всех благ – жизнь вечную в Боге и с Богом. Аминь.

ВЕСТИ ХОПЁРСКОГО КАЗАЧЕСТВА

В воскресенье 16 октября 2022 года казаки Аннинской и Хопёрской станиц Хопёрского полкового округа СДКВ собрались в своём полковом казачьем храме. Встреча была организована в рамках празднования Покрова Пресвятой Богородицы.

Именно на Покров, 11 лет назад, в Новохопёрске прошёл первый Круг о вхождении станицы Хопёрской в одноимённый отдел Северо-Донского казачьего округа, а Крестовоздвиженский собор стал цитаделью возрождения казачества Воронежской области на Хопре.

НА ПОКРОВ

Помолившись в храме, казаки приступили к уборке территории, покосили траву, расчистили от поросли и обновили прихрамовые ограждения. Затем хопёрцы отправились во вновь образованный хутор Централь на выездной сбор с местными казачатами.

Настоятель новохопёрского собора и храма святых Царственных страстотерпцев п. Централь иерей Андрей Саврасов радушно принял станичников. Заранее было приготовлено необходимое оборудование для проведения стрельб, метания ножей, организована фланкировка шашкой. Все мероприятия сопровождались казачьей музыкой и песнями, так любимыми большой семьёй Саврасовых. По окончании занятий, которые затянулись до темна, был накрыт походный стол. Аппетитно и с задором одной семьёй повечерить на свежем воздухе понравилось всем братьям казакам, особенно казачатам, изрядно проголодавшимся и подзамёрзшим на вечерней росе.

Атаман ХПКО, вахмистр Хопёрского отдела «Конвоя Святого Царя Страстотерпца Николая II» Лаенко В.А. выразил благодарность центральским казакам за подготовку и проведение полевых сборов, популяризацию казачьего движения в Централи, а также воспитание казачьей молодёжи в крепком духе и национальных традициях.

ПРЕСС-СЛУЖБА ХПКО СДКВ

ВЕСТИ ХОПЁРСКОГО КАЗАЧЕСТВА

СХОД В ХУТОРЕ ЦЕНТРАЛЬ

25 сентября 2022г. во вновь образованном хуторе Централь станицы Хопёрской, одноимённого полкового округа Северо-Донского казачьего войска состоялся сход хопёрских казаков Новохопёрского района и Тамбовской области.

Гостей встречал настоятель центральского храма святых Царственных страстотерпцев иерей Андрей Саврасов со своими казачатами. Мероприятие началось с молебна в храме, за которым отец Андрей и тамбовчанин иерей Иоанн Дудышев освятили казачье оружие. Напомним, что это второй храм в честь святых Царственных страстотерпцев на территории Новохоперского района. Настоятель храма, казак иерей Андрей Саврасов является также и настоятелем Крестовоздвиженского собора г. Новохоперска, в котором нижний казачий храм посвящён Царским мученикам.

Дальнейшую работу сход продолжил в местном штабе. Атаман Хопёрского округа СДКВ, вахмистр «Конвоя памяти Святого Царя Страстотерпца Николая II» Лаенко В.А. поздравил казаков хутора Централь с вхождением в ст. Хопёрскую и оформил необходимые документы.

«Мы рады, что тамбовские казаки, тоже поддерживают Северо-Донское войско, ведь по сути это одна земля, - сказал Владимир Анатольевич. Исторически границы Червлённого яра охватывали нынешние территории Тамбовской, Воронежской и Волгоградской областей, т.е. места проживания хопёрских казаков».

В свою очередь отец Иоанн отметил, что организационная форма нужна казакам только для юридической регистрации, а казачье братство оно везде одно и тоже.

«Нужно объединяться не только районами, но и регионами, - подытожил о. Андрей. К чему и будем вместе стремиться».

ПРЕСС-СЛУЖБА ХПКО СДКВ

ЕДУТ ДОБРОВОЛЬЦЫ НА ДОНБАС

Семеро представителей СДКВ, в том числе заместитель войскового атамана Алексей Пчельников, отбыли в зону проведения Специальной военной операции на Украине.

... ДА ХРАНИТ ВАС ВСЕХ ГОСПОДЬ И НЫНЕ!

НАШИ КАЗАКИ: ЕДУТ ДОБРОВОЛЬЦАМИ НА ДОНБАСС, ВОЕВАТЬ В БРИГАДЕ «ДОН»

Всего 5 октября 2022 года в казачью бригаду «Дон» отправились служить по контракту почти 100 добровольцев из южных, центральных и других регионов России, в том числе из Воронежской области. Бойцы прошли военную подготовку, имеют необходимую экипировку.

Отправка происходила в Новочеркасске, на ней от правления СДКВ присутствовали: зам. войскового атамана по работе с молодёжью Вячеслав Деев и товарищ (заместитель) атамана станицы Терновской Алексей Шабунов.

Среди добровольцев СДКВ – казаки из разных мест (Лиски, Бобров, Жердевка…), но преобладают парни из станицы Терновской Хопёрского полкового округа.

Не дожидаясь повесток из военкомата, Николай Деев, Роман Герасимчук и другие хопёрцы воспользовались советом названного выше Вячеслава Деева, который является также атаманом станицы Терновской: казакам целесообразно заключать контракт по войсковой системе БАРС (Боевой Армейский Резерв Страны, каковой входит в структуру Вооружённых сил РФ), а в итоге служить вместе. Естественно, в военный комиссариат по месту жительства или регистрации направляется информация о том, что казак заключил соответствующий контракт, а не уклоняется от мобилизации.

Перед отправкой на «передний край» казаки-добровольцы приняли участие в молебне, который прошёл в новочеркасском Кафедральном соборе Вознесения Господня.

Бойцам подразделения «Дон» вручили «дорожные наборы» в больших пакетах. Их напутствовали: губернатор Ростовской области Василий Голубев, походный атаман Ростовского отдела Союза казаков – Воинов России и Зарубежья Сергей Володин, ветераны военной службы и др.

Нашим землякам добрые пожелания высказал, естественно, зам. войскового атамана СДКВ по работе с молодёжью Вячеслав Деев.

К слову, по просьбе хопёрцев он привёз малые сапёрные лопатки в количестве 4 шт. и рассказал про гуманитарную помощь, поступившую от земляков:

10 000 руб. от Руслана Пенькова (на бензин, платную дорогу) и тактические очки в колич. 4 шт.;

жидкое мыло в объёме 30 литров от мецената и сподвижника казаков Александра Александровича;

7 шт. аптечек от ИП Багданова К.Ю. (магазин «Автозапчасти», г. Жердевка).

В дополнение к перечисленному товарищ атамана станицы Терновской Алексей Шабунов в качестве фермера пожертвовал 5 ёмкостей мёда по 1,5 кг каждая.

Всё это по достоинству оценил и высказал благодарность бывалый воин-казак Алексей Пчельников (на снимке — верхний по центру).

Как недавно сообщал официальный сайт СДКВ, заместитель войскового атамана Пчельников в 2014 году набрал группу добровольцев и отправился помогать братьям Луганщины… За проявленное мужество они были отмечены наградами ЛНР и казачьими войсковыми медалями.

… Да храни вас всех Господь и ныне!

Подготовил журналист Михаил ЛОЩИНИН — специально для сайта СДКВ. Ростовская обл.
Фото: https://vk.com/vroko.sdkv

ПОБЕДА БУДЕТ ЗА НАМИ!

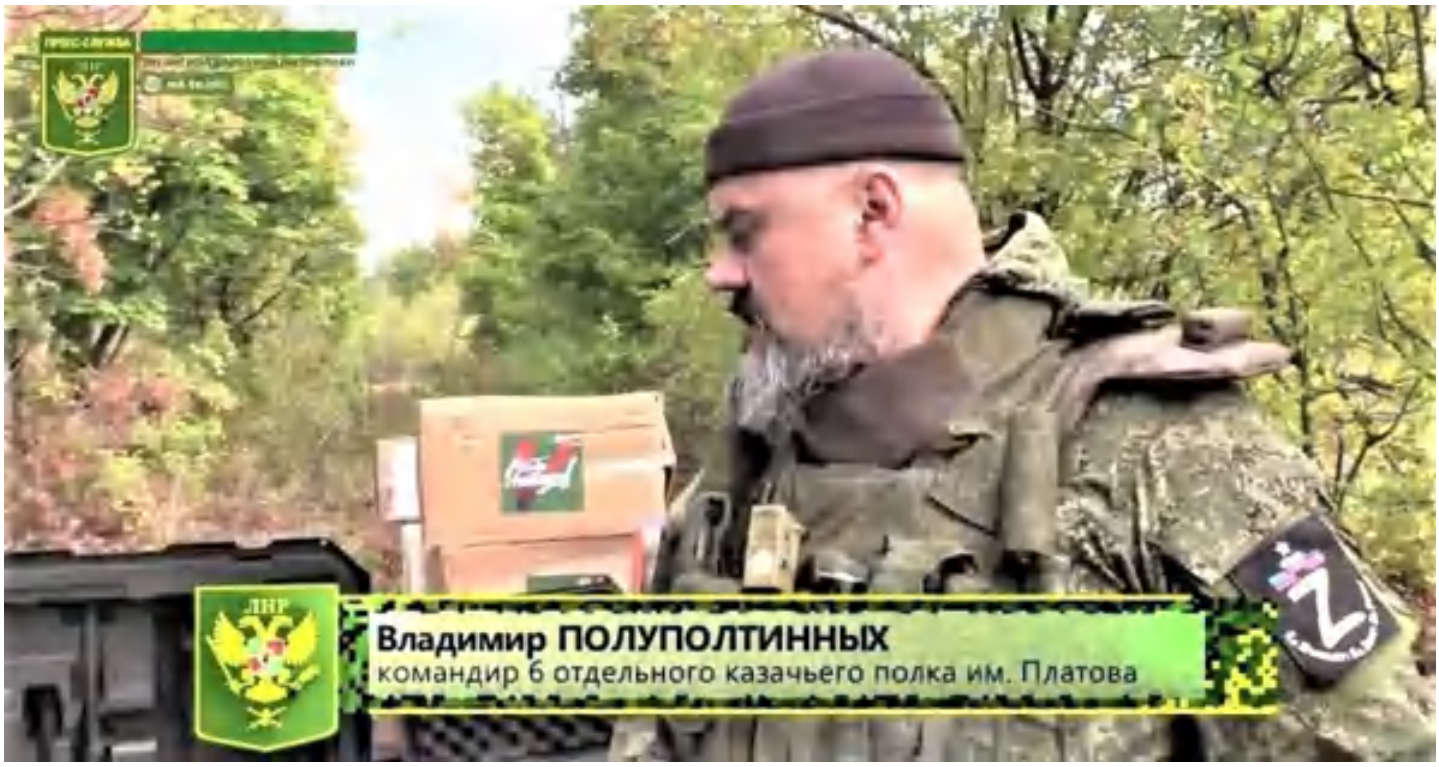

"СПАСИБО ВАМ, КАЗАКИ СДКВ!.."

Признательность в адрес Северо-Донского казачьего войска недавно выразили: воюющие против украинских националистов браты-казаки, православные священники, подшефные кадеты, культработники и др.

Участники VIII Всероссийского фестиваля «Казачье братство» Александр Щербаков, зам. войскового атамана Алексей Пчельников (ныне — доброволец казачьей бригады «Дон»), Андрей Щербаков, Владимир Лаенко атаман ХПКО СДКВ. 2017 год.

Благодарность за гуманитарную помощь поступила от 6-го отдельного казачьего полка имени Матвея Платова (создан в ЛНР в 2014 году, командир Вл. Полуполтинных).

Как уже ранее сообщал наш сайт, СДКВ передало означенному полку десятки комплектов обмундирования и другое, на общую сумму свыше пятисот тысяч рублей.

К организации и проведению данной акции прямое отношение имели атаманы: войсковой – Виктор Галушкин, кошевой – Александр Рыбенко, походный – Виталий Шульца, а также казаки Баклановской станицы г.Воронежа Щербаковы.

Помимо благодарности, в поступившем от казаков-платовцев послании содержится непоколебимая уверенность: «Вместе мы сила! Враг будет разбит! Победа будет за нами!».

Заместителю атамана СДКВ по работе с молодёжью Вячеславу Дееву и меценату Александру Александровичу «премного благодарен за проявленное милосердие» настоятель православного храма Во имя святого пророка Самуила г.Воронежа иерей Евгений Вжесневский.

6 октября 2022 года Вячеслав Деев доставил в храм жидкое средство гигиены в объёме 50 литров – такое пожертвование сделал истинный патриот нашего Отечества Александр Александрович.

Подъесаула Деева, который одновременно является и атаманом станицы Терновской Хопёрского полкового округа СДКВ, встретил церковный староста Максим Глатко.

Высказав признательность в адрес сподвижников, он сообщил, что в ближайшее время повезёт всю «гуманитарку», собранную храмом за последнее время, в больницы и санчасти г.Луганска. При этом попросил оказать содействие в доставке груза.

– В итоге, – рассказывает Вячеслав Деев, – на помощь пришёл мой друг и земляк Роман Ковалёв, который согласился не только предоставить автомобиль, но и лично отвезти гуманитарный груз к месту назначения.

Ранее Вячеслав Деев и Александр Александрович передали в большом количестве средства личной гигиены и моющие средства: добровольцам-казакам, убывающим на Донбасс; приходу православного храма, расположенного на территории Областной больницы №1; подшефному СДКВ Воронежскому детскому дому; Социальному приюту для детей и подростков г.Воронежа и др.

Руководство и весь личный состав Верхнемамонского казачьего кадетского корпуса (ВмККК) выразили благодарность СДКВ за плодотворное шефство, а также за сердечные поздравления по случаю 15-летия их учебного заведения имени атамана Матвея Платова.

На торжестве в честь юбилея, которое проходило в районном Доме культуры (с.Верхний Мамон), атаман Галушкин не только выступил, но и передал корпусу денежный сертификат на сумму 100 тысяч рублей – об этом позаботилась служба кошевого атамана СДКВ.

Директор кадетского корпуса Валерий Ковалёв, представитель Национальной ассоциации офицеров запаса Вооруженных Сил в Воронежской области генерал-майор в отставке

На снимке: директор Горожанского ККК Алексей Клушин признателен за сердечные поздравления атаману Галушкину.

Вообще же, как уже ранее сообщал войсковой сайт, шефство СДКВ выражается в укреплении материально-технической базы корпуса, пополнении продуктовых запасов, закупке учебного оружия, поощрении победителей спортивных мероприятий и различных конкурсов, а также в организации полевых сборов и обучающих занятий в системе дополнительного казачьего образования.

Помимо Виктора Галушкина, на мероприятии присутствовали станичные атаманы (к примеру, с кадетами охотно общался Николай Нестеренко, ст.Кантемировская) и другие гости.

Олег Путинцев, советник Правительства Воронежской области по делам казачества Александр Сафронов и атаман Виктор Галушкин.

Незадолго до юбилея ВмККК, атаман Галушкин побывал на торжественном приведении к Присяге юного пополнения Горожанского казачьего кадетского корпуса (ГККК, Рамонский район). Мероприятие было приурочено к 10-летию этого учебного заведения и проходило на территории Благовещенского кафедрального собора г. Воронежа.

Администрация села Большая Верейка Рамонского района, местные культработники и население благодарны за творческий визит специалистам Яменского ДК во главе с директором – потомственной донской казачкой, руководителем народного песенного ансамбля «Горница» Светланой Китаевой.

В программе этого успешного мероприятия были мастер-классы по возрождению казачьего искусства:

«Песенная традиция донских казаков» (С.Китаева), «Характерный казачий танец» (К.Кургузов), «Самобытная казачья глиняная игрушка-сувенир» (И.Шульгина), «Казачьи забавы» (П.Дорофеев, на снимке внизу), «Фланкировка казачьей шашкой» (К.Кургузов).

На память об участии в познавательном занятии все присутствовавшие жители старинного казачьего села Большая Верейка унесли домой по сувениру – сделанную из глины птичку-свистульку!

Подготовил Виктор ШЕВЧЕНКО.
Фото: архив СДКВ, информационная база ВмККК, https://vk.com/vroko.sdkv и др. открытые источники.

ВЕСТИ СДКВ

«МЫ РАЗДЕЛЯЕМ ВАШУ РАДОСТЬ...»

Казаки СДКВ (штаб в Воронеже) приняли участие в очередной патриотической акции, в открытии библиотеки нового поколения и поздравили своего атамана.

В пятницу, 30 сентября, на Советской площади г. Воронежа состоялся патриотический митинг-концерт, по-добный тому, что состоялся 23 сентября. Здесь вновь побывали представители Северо-Донского казачьего войска.

Как уже сообщалось, проходившая 23.09.2022 акция посвящалась проведению референдумов по присоединению к Российской Федерации Луганской и Донецкой республик, а также Херсонской и Запорожской областей. Теперь же воронежцы, в том числе донцы, одобрили итоги означенных референдумов и разделили радость новообретённых россиян.

На митинге побывали посланцы северо-донских станиц, а также: войсковой атаман СДКВ, член Рабочей группы по делам казачества в Воронежской области Виктор Галушкин; зам. войскового атамана по работе с молодёжью, член молодёжного крыла Координационного совета по вопросам межнациональных и межконфессиональных отношений при администрации г.Воронежа, член Общественного совета при УМВД России по г.Воронежу Вячеслав Деев; советник заместителя войскового атамана по работе с молодёжью, зам. председателя Молодёжного совета Национальной палаты при губернаторе Воронежской области Никита Копан.

Акция проходила под логунгами: «Своих не бросаем» и «Вместе мы – сила».

К собравшимся обратились воронежцы, в том числе: руководитель регионального исполкома Общероссийского народного фронта Александр Гончаров и генеральный директор Ресурсного центра поддержки НКО Валерий Черников, а также – члены народной делегации из Донбасса.

Примечательно, что гости приняли участие в патриотическом концерте. К примеру, Ольга Латынина исполнила песню «Обереги России».

На сцене выступили также: фолк-группа «Ярилов зной», солист театра оперы и балета Иван Кураев, другие творческие коллективы и артисты Воронежа.

В завершение патриотического митинга на экран было выведено торжественное обращение к россиянам Президента РФ Владимира Путина.

Советник заместителя войскового атамана СДКВ по работе с молодёжью, зам. председателя Молодёжного совета Национальной палаты при губернаторе Воронежской области Никита Копан принял участие в торжественном открытии библиотеки нового поколения – так называемой Модельной библиотеки №32 им. Г.Н.Троепольского (г.Воронеж).

Помимо Никиты и других активистов Молодёжного совета Национальной палаты, на торжественном мероприятии присутствовали представители национальных общин и иностранные студенты.

Как пояснил Никита, данная библиотека №32 стала победителем конкурсного отбора субъектов Российской Федерации по созданию в 2022 году Модельных муниципальных библиотек в рамках национального проекта «Культура» и получила соответствующий трансферт.

Для посетителей, читателей библиотека представлена в новом формате, здесь имеются: современные средства массовой коммуникации, обновлённый книжный фонд, уют-зона, арт-зал, детская мастерская и другое.

Правление, личный состав СДКВ поздравили с очередным днём рождения войскового атамана, члена Рабочей группы по делам казачества в Воронежской области, казачьего полковника и подполковника ВВС в отставке Виктора ГАЛУШКИНА.

Виктор Васильевич Галушкин родился 1 октября 1949 года в Новониколаевском районе Волгоградской области (Житеневский сельсовет). Потомок родовых казаков хутора Галушкинский, который входил в Хопёрский округ Области Войска Донского.

Обращает на себя внимание тот факт, что по давней традиции с днём рождения атамана Галушкина тепло поздравил депутат Государственной думы РФ Сергей Викторович Чижов.

Между тем, на войсковой оперативной странице СДКВ в соцсети ВКонтакте размешено обращение, которое отражает суть всех поздравлений, адресованных В.В.Галушкину:

Батька Атаман, Виктор Васильевич!

От всей души поздравляем Вас с Днём рождения!

Каждым прожитым днём Вы доказываете преданность казачьему делу, беззаветную верность своей Родине и народу, своим примером вдохновляете казаков на борьбу по защите своей земли и веры Православной, отстаиваете правое дело по возрождению и становлению казачества!

Вы являетесь живым примером для подражания, и казаки готовы по первому зову бросить все дела, прийти и встать под Ваши знамёна, поддержав во всех Ваших начинаниях!

Вместе с праздничными поздравлениями примите искренние пожелания крепкого здоровья, долгих и богатых хорошими событиями лет жизни, бодрости духа, мудрости, счастья, благоденствия. Пускай Ваш дом не покидает Божья благодать, и всё складывается, так как было задумано. Сил Вам и терпения!

Многая и Благая Лета, Атаман! Храни Вас Бог!

Атаман (ДЕЕВ Вячеслав Александрович) и казаки станицы Терновской Савальского юрта Хопёрского полкового казачьего округа Воронежской региональной общественной казачьей организации «Северо-Донское казачье войско».

Сообщения подготовил Кирилл ЛОГВИН (СДКВ).
Фото: https://vk.com/vroko.sdkv и др.

КРЕПНУТ СВЯЗИ КОНВОЯ

ГОСТИ ИЗ ФРАНЦИИ

10 октября 2022 года храмовый комплекс Тихвинской иконы Божией Матери города Сестрорецка с дружественным визитом посетили гости из Франции

Радушно и гостеприимно гостей встретил настоятель храма Тихвинской иконы Божией Матери Сестрорецка, духовник Конвоя Памяти Государя Императора Николая II архимандрит Гавриил (Коневиченко).

С дружественным визитом прибыли старший урядник Посольского отдела Казачьего Конвоя Памяти Царя Мученика Николая II Балтийско-Скандинавского Зарубежья – Финляндии, Эстонии, Швеции и Латвии Андрей Константинович Шестаков и гости из Франции — князь Константин Мурузи с супругой Сюзан Мурузи и Шугаев Алексей.

Князь Константин Павлович Мурузи является председателем Европейской Ассоциации святого Владимира.

Достаточно древний род Мурузи был признан в княжеском Российской империи достоинстве в 1893 и 1905 годах. Именным Высочайшим Указом от 9.6.1893 сыну Господаря Константина Дмитриевича (1819-1886), надворному советнику в звании камергера Александру Константиновичу Мурузи (1842-1900) с нисходящим потомством предоставлено пользоваться княжеским титулом в Российской Империи. Внуком Александра Константиновича был писатель князь Павел Константинович Мурузи (1915-2002, автор десятков сочинений на исторические темы).

Павел Константинович был женат на писательнице Симоне Шевалье (1907-1980), от брака родился князь Константин Павлович (1942), Президент европейской ассоциации святого Владимира.

Ассоциация проводит большую благотворительную деятельность, является организатором и спонсором санкт-петербургского детского приюта имени Марии Магдалины, а в 2003 году принимала активное участие в праздничных мероприятиях по случаю 300-летия Северной столицы.

Отец Гавриил провел для гостей небольшую обзорную экскурсию по Духовно-просветительскому центру. В начале он рассказал гостям о поклонном Царском кресте, который установлен на фасаде Духовно-просветительского центра в память о святых Царственных мучениках: Императоре Николае II, Императрице Александре Федоровне, Цесаревиче Алексие, великих княжнах Ольге, Татьяне, Марии и Анастасии.

За верноподданнические чувства и любовь к Государю настоятель храма Тихвинской иконы Божией Матери Сестрорецка, духовник Конвоя Памяти Государя Императора Николая II архимандрит Гавриил (Коневиченко) наградил орденским знаком «Император Николай II» князя Константина Павловича Мурузи, его супругу Сюзан Мурузи и Шугаева Алексея Андреевича. Также отец Гавриил передал в дар гостям альманах «Конвой».

Затем отец Гавриил показал гостям храм Тихвинской иконы Божией Матери города Сестрорецка и рассказал о его убранстве, истории написания икон в храме.

В Мемориале памяти мученического подвига Царской Семьи «Расстрельная комната» батюшка вручил гостям буклеты «Расстрельная комната», открытки «Преисподняя Ипатьевского дома» и рассказал об истории написания картины художником Александром Левченковым, казаком Конвоя Памяти Государя Императора Николая II.

Батюшка также показал гостям вещевую службу «Петербургской станицы», Библиотеку памяти Государя Императора Николая II.

За чаепитием отец Гавриил с гостями обсудили насущные вопросы жизни общества и казачества.

по материалам сайта Духовно-просветительского центра г. Сестрорецка

С ПРАЗДНИКОМ

17 октября 2022 года настоятель храма Тихвинской иконы Божией Матери Сестрорецка, духовник Конвоя Святого Царя Страстотерпца Николая II архимандрит Гавриил (Коневиченко) поздравил с полковым праздником казачьей Лейб-гвардии и Личного Его Императорского Величества Конвоя

В ГОДОВЩИНУ ЛЕЙПЦИГСКОЙ БИТВЫ

КОНВОЙ СВЯТОГО ЦАРЯ СТРАСТОТЕРПЦА НИКОЛАЯ II

ПОЗДРАВЛЕНИЕ

Приказом по Гвардейскому корпусу за № 155, Император Николай Павлович в 1832-м году повелел нам установить полковой праздник 4го октября (по ст. стилю), в годовщину Лейпцигской битвы.

Дорогие возлюбленные во Христе верноподданные Российской Империи, братья казаки Лейб-гвардейцы и конвойцы!

Русь святая всегда хранит в своей — сокровищнице веру православную, а также воинские традиции и обычаи Русской Императорской армии, а также сакральность и культуру Великой Империи, которая была поругана богоборческой властью.

Но Бог поругаем не бывает и святой Царь Николай, последний Российский Император предстательствует в лике святых перед престолом Всевышнего за наше многострадальное государство, за своих верноподданных, которые в своих сердцах свято хранят память о великой Империи и подвигах Русской Императорской — Армии, увенчанных незабываемой славой.

Сегодня Вы, братья казаки, несете жертвенное служение по возрождению лучших традиций Русской Императорской армии, ее Лейбгвардии и Личного Его Императорского Величества Конвоя.

Вы возрождаете казачество, которое является — памятником русской культуры, духовности, самобытности и воинских традиций.

И я, на правах духовника Конвоя Памяти Государя Императора Николая П, сердечно поздравляю всех Вас с полковым праздником казачьей Лейб-гвардии и Личного Его Императорского Величества Конвоя.

Благодарю Вас братья конвойцы за службу, крепите узы нашей большой — конвойской казачьей — семьи, которая в 2021 году отпраздновала — свой — 10-летний юбилей и — сегодня — обрела общероссийский масштаб и свидетельство тому наши конвойские подразделения:

— Санкт-Петербургский Головной отдел со штаб-квартирой в Библиотеке Памяти Государя Императора Николая П, при храме Тихвинской иконы Божией Матери города Сестрорецка
— Хоперский отдел Конвоя
— Иркутский отдел Конвоя
— Самарский отдел Конвоя
— Тобольский отдел Конвоя
— Карельский отдел Конвоя
— Белгородский отдел Конвоя
— Кубанский отдел Конвоя
— Сочинский отдел Конвоя
— Крымский отдел Конвоя
— Благовещенский отдел Конвоя
— Ставропольский отдел Конвоя
— Дивеевский отдел Конвоя
— Тульский отдел Конвоя
— Посольский отдел Конвоя в Республике Абхазии
— Апшеронский отдел Конвоя
— Годуновский отдел Конвоя в Подмосковье
— Посольский - отдел - Балтийско-Скандинавского Зарубежья - Финляндии, Эстонии, Швеции и Латвии
— Камчатский отдел Конвоя
— Подразделение Почетных Конвойцев Конвоя
— Небесный Конвой Святого Царя Мученика Николая II

Казаки конвойцы сегодня принимают участие в спецоперации в рядах Вооруженных сил Российской Федерации, совершают и нелегкий подвиг гуманитарной миссии, отвечая вызовам лукавого времени нашей действительности.

И этот день, день нашего небесного покровителя священномученика Иерофея, епископа Афинского, который предстательствует у престола Господа за всех верноподданных воинов.

Желаю всем Вам крепости воинского духа в победоносном шествии за Христом, а также настоящего казачьего братства и единства, памятуя, что вместе - мы сила, а порознь - мы добыча для врага.

Молитвенно воздыхаю за всех Вас у престола.

Благодарю Вас за Ваше верноподданническое служение и призываю Божию Благодать на Ваши праведные труды!

Да хранит Вас Бог и Пресвятая Богородица!

Слава Богу мы казаки!

Настоятель храма Тихвинской иконы Божией Матери города Сестрорецка (Санкт-Петербург), духовник Конвоя памяти Государя Императора Николая II, архимандрит Гавриил (Коневиченко)
Санкт-Петербург 2022 год

по материалам сайта Духовно-просветительского центра г. Сестрорецка

КОНВОЙ СВЯТОГО ЦАРЯ СТРАСТОТЕРПЦА НИКОЛАЯ II

ИСТОРИЧЕСКАЯ СПРАВКА

17(4) октября — день памяти священномученика Иерофея, епископа Афинского - полковой праздник казачьей Лейб-гвардии и Личного Его Императорского Величества Конвоя. Покровительство этого святото было определено после победы русских войск и союзников над армией Наполеона 17 (4) октября 1813 года, в Лейпцигском сражении, в день памяти св. Иерофея.

Утром 4 (17) октября 1813 года Император Александр I, во главе своих союзников, прибыл на поле Лейпцигской битвы, вошедшей в историю как "битва народов", и встал на высоком холме, откуда можно было следить за всеми перипетиями начинавшегося сражения.

Внизу, у подножья стоял Лейб-гвардии Казачий полк — бессменный конвой Государев в походах.

К 10-ти часам утра бой охватил уже целую линию. И вот, в то время, как 60 орудий, выдвинутых Наполеоном, громили наш центр, из-за французских пехотных колон вдрут, как ураган, вынесся целый кавалерийский корпус Латур-Мабура и ринулся в атаку. Эта была блестящая атака, одна из тех, какую.

можно было видеть во дни великих Наполеоновских войн. Десять тысяч всадников, как вихрь, летели на Русскую пехоту. Она свернулась в каре — но устоять не могла. Смятые батальоны были стоптаны, и французские кирасиры, драгуны и конные егеря прорвались в их интервалы. Русские пушки смолкли.

Тридцать из них были захвачены французами, которые, опрокинув с налета всю легкую гвардейскую. кавалерийскую дивизию, спешившую на помощь пехоте, скакали теперь прямо к холму, где стоял Император. Опасность была страшная. Вблизи не было никого, кроме лейб-казаков. Но что могли сделать четыре слабых эскадрона там, где были смяты целые полки отборной русской кавалерии?

Казакам, заслоненным холмом, не было видно того, что происходило в центре; но по той суматохе, которая обнаружилась в свите Монархов, можно было догадываться, что произошло нечто особенное. Все казаки видели, как Государь подозвал к себе стоявшего среди царской свиты, командира их, графа Орлова-Денисова, отдал ему какое-то приказание, и как Орлов, повернув коня, понесся назад в ту сторону, где стояли войска Барклая-де-Толли. Казаки догадались, что Государь послал за резервами.

Принявший командование лейб-гвардии Казачьим полком после отъезда В.В. Орлова-Денисова полковник И.Е. Ефремов получил приказ императора атаковать неприятеля. Ефремов перекрестился и, обращаясь к казакам, крикнул: "Братцы, умрёмте, а дальше не отступим... Полк, за мной!" Казаки стремительно атаковали врага и отбросили передовые группы французов к пруду, затем в пруд, захватили находившуюся неподалёку узкую плотину через ручей.

В это время огонь по противнику открыли орудия подошедших русских конноартиллерийских рот-Воспользовавшись передышкой, предоставленной им дерзкой и стремительной атакой казаков, полки твардейской кавалерийской дивизии смогли построиться и перейти в атаку.

В это же время к месту боя подошли и казаки. Французы окончательно не выдержали, дрогнули и повернули назад. Атакуя неприятеля, казаки и конногвардейцы наносили ему ощутимый урон. Преследование французских латников продолжалось вплоть до того момента, когда они поспешно отошли к основным силам своей армии и по наступавшим казакам был открыт картечный огонь французской артиллерии. Только тогда казаки завершили свою ставшую знаменитой атаку и, никем не преследуемые, шагом возвратились обратно на исходные позиции. Александр I лично поблагодарил полковника И. Е. Ефремова, тут же наградив его снятым со своего мундира орденом Св. Георгия 3-го класса (степени), и В. В. Орлова-Денисова. Затем император, проезжая по фронту выстроившихся казаков, благодарил их всех, По словам Б. Р. Хрещатицкого, "гак завершилась историческая атака лейб-гвардии Казачьего полка, поразившая французов своей смелостью и стремительностью! Все офицеры полка (21 человек) и 24 рядовых казака были награждены различными боевыми наградами и внеочередными воинскими званиями. А день 4(17) октября с того времени стал считаться полковым праздником лейб-гвардии Казачьего полка.

по материалам сайта
Духовно-просветительского центра г. Сестрорецка

РАСТУТ РЯДЫ ЧИТАТЕЛЕЙ ГАЗЕТЫ

АТАМАН ПОДРАЗДЕЛЕНИЯ ЭКОЛОГИЧЕСКОЙ ПОЛИЦИИ

Трудовые будни атамана подразделения Экологической полиции при казачьей общине «Невская сечь», главного редактора газеты «Общество и Экология», председателя «Союз казачьих журналистов Санкт-Петербурга» Сергея Анатольевича Лисовского.

19 октября 2022 года газеты «Общество и Экология» доставлены на «5 канал» (200 экз), в администрацию Приморского района (400 экз), в администрацию Петроградского района (400 экз). Итого — 1000 экз. Из 10 000 экз осталось 2 000 экз. Работа продолжается. На прошлой неделе газеты доставлены в Заксобрание СПб, правительство Ленобласти, Федеральный дом, Комитет по природопользованию, администрации Московского и Кировского районов. В Сестрорецк и Курортный район — 2 000 экз. Также газеты доставлены в библиотеку номер 1 на Пискаревском проспекте 10 (200 новых и 200 предыдущих номеров). Проведен прямой эфир на «Модном радио» передача «Экология Безопасность Жизнь».

по материалам сайта
Духовно-просветительского центра г. Сестрорецка

ОТЧЕТНО-ВЫБОРНЫЙ СБОР В ТУАПСЕ

29 октября в Туапсе в здании администрации города под председательством заместителя губернатора Краснодарского края, атамана Кубанского казачьего войска Александра Власова прошел отчетно-выборный Сбор атамана и Правления Черноморского казачьего округа.

В работе сбора приняли участие атаманы и казаки районных и первичных казачьих обществ, и. о. главы Туапсинского района Евгений Сидоренко, начальник управления по делам казачества и военным вопросам Новороссийска полковник запаса командир 108-го полка Сергей Барин, начальник управления по делам казачества и военным вопросам города Сочи Сергей Карамзиненко, заместитель главы города Геленджика Александр Мельников, духовник Туапсинского РКО протоиерей Николай Писарев. Также в работе Отчетно-выборного сбора принял участие атаман Хуторского Казачьего Общества «Николаевский» Адлерского районного казачьего общества Черноморского окружного казачьего общества Кубанского Войскового казачьего общества, старший урядник Сочинского отдела Конвоя Памяти Государя Императора Николая II Александр Сехин.

По традиции мероприятие началось с молитвы и торжественного внесения знамени войска. Казачий полковник Сергей Савотин отчитался перед казаками и атаманами Черноморского казачьего округа о проделанной в 2022 году работе. Он рассказал о действиях, направленных на решение государственных задач, обеспечение стабильности и безопасности региона, наращивание численности казачьих обществ.

В Черноморском округе насчитывается без малого 4000 казаков. Озвучил атаман и цифры по призыву молодых казаков на срочную службу, по постановке их на воинский учет, по мобилизованным и отправившимся добровольцами на передовую.

Отдельная статья – несение государственной службы. В казачьих дружинах насчитывается 469 человек, еще 240 казаков выходят на дежурство в дружинах выходного дня, на защите государственной границы задействованы 42 казака, на охране леса – 30, в борьбе с незаконным оборотом наркотических средств – 25. Всего за год казаками округа было осуществлено 73653 выходов на дежурства, с их участием выявлено 16791 правонарушение и 38 преступлений, задержано 29 разыскиваемых лиц.

Одно из приоритетных направлений деятельности казачества – работа по патриотическому воспитанию подрастающего поколения. Сергей Юрьевич отдельно выделил работу Военно-патриотического клуба «Святогорец»- руководитель Алексей Моисеев, и казачий детский сад №83- казак-наставник Александр Сехин.

За свою деятельность атаман ХКО «Николаевский» Адлерского РКО Черноморского окружного казачьего общества Кубанского Войскового казачьего общества, старший урядник Сочинского отдела Конвоя Памяти Государя Императора Николая II Александр Иванович был награжден Грамотой от Кубанского казачьего войска.

Кроме молодежного лидера Алексея Моисеева на Сборе присутствовал и недавно избранный председатель СКМК в городе Сочи Захаров Александр.

И казаки при голосовании троекратно сказали Сергею Юрьевичу «Любо!».

Переизбран на очередной срок и председатель окружного казачьего суда Владимир Кечин.

Совет стариков округа отныне, как и пятилетку назад, возглавит Владимир Крыжановский, а новым председателем окружной ревизионной комиссии избран Алексей Загорулько.

Также Сбор утвердил на очередной срок первым заместителем атамана по сочинскому кусту Владимира Шамраева.

по материалам сайта Духовно-просветительского центра г. Сестрорецка

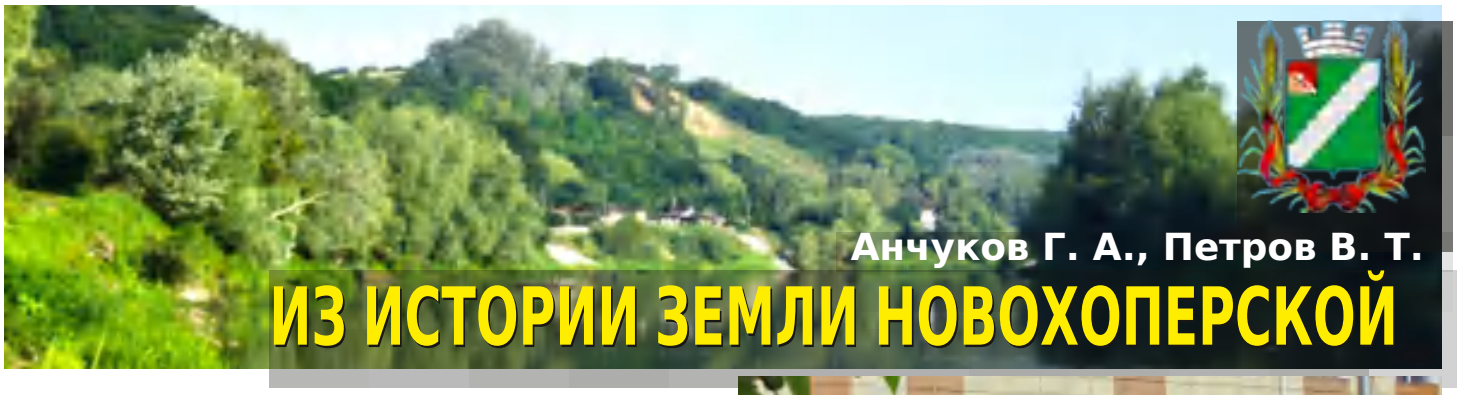

Анчуков Г. А., Петров В. Т.

ИЗ ИСТОРИИ ЗЕМЛИ НОВОХОПЕРСКОЙ

ВНУТРЕННИЙ СВЕТ (продолжение)

Особые слова о системе образования района, решению проблем которой уделяется значительное внимание. Третьими в областной табели о рангах значились наши педагоги в течение 2001-2004 годов. А отдельные достижения нашей глубинки имеют и самый высокий российский уровень.

Новохоперское ПУ-45 буквально преобразилось под руководством А. П. Худова и вышло на передовые позиции в области, удостоено серьезнейшего внимания в столице - в виде перевода училища на федеральное финансирование.

Имя учителя физической культуры Б.Л. Капанадзе из села Красного давно было на слуху у всей области, еще в 1991 году он сотворил чудо - рядовой класс из Краснянской средней школы в Артеке, защищая честь Воронежской области, стал чемпионом СССР по школьному многоборью. Возрождение этих соревнований в виде Всероссийского фестиваля школьников по президентскому многоборью "Президентские тесты" произошло в 1999 году. И здесь новое поколение краснянских школьников, воспитанников Б. Л. Капанадзе завоевало для Воронежской области сразу 4-е место. Дальше - больше: 2001-2002 годы - 1-е места; 2003-2004 годы - 2-е места. Оттого по высокому праву Б.Л. Капанадзе носит высокое звание "Заслуженный учитель Российской Федерации".

В 1997 году Новохоперская районная ДЮСШ завоевала первое место в областном смотре-конкурсе среди сельских районов области. Решающий вклад в общий зачет внесли ее выпускники: кандидат в мастера спорта Н. Щиголева (кубок России по женскому футболу в составе воронежской "Энергии") и мастер спорта М. Леонтьев (третье место по борьбе самбо на первенстве Росии).

Настойчиво пробивалась к высоте "Лучшие школы России" начальная школа из поселка Бороздиновского, несколько раз выходила в финал. И в 2000-м году пришла победа. Звание "Школа века" получили бороздиновцы, а учительница начальных классов Л. И. Федюнина стала "Почетным работником общего образования Российской Федерации".

Появился у нас в 2001 году еще один "Заслуженный учитель Российской Федерации", этого высшего звания была удостоена директор Центральской СОШ Г. М. Пономарева за многолетний безупречный труд в системе народного образования.

Станция юных натуралистов была организована в 1999 году. Ее возглавила выпускница ВГУ О.С.Двуреченская. Основой работы станции стало тесное сотрудничество педагогов и учащихся с учеными Хоперского государственного заповедника. И первые успехи не заставили себя долго ждать. Наши юные натуралисты ежегодно занимают первые и вторые места на международной БИОС-олимпиаде в Санкт-Петербурге.

Елань-Коленовская СОШ № 2 (директор Н.С. Терентьев) давно славилась в районе и за его пределами газетой "Школьное окно".

И к этой известности в 2004 году добавились более громкие успехи. Елань-Коленовская СОШ № 2 получила звание "Лучшая школа области" и стала лауреатом конкурса "Лучшие школы России" в номинации "Внедрение современных компьютерных технологий" (второе место).

На столь замечательном фоне успехов системы районного образования вовсе не теряются и примечательные события в культурной жизни. Под эгидой администрации района вышел в свет оригинальный сборник стихов и прозы 18 новохоперских авторов "Что мне пророчит новая строка..?" Оснащена оргтехникой районная библиотека, новые экспозиции появляются в краеведческом музее, ансамбль казачьей песни "Пристанской" (художественный руководитель Ю. Ключников) и ансамбль русской песни "Любавушка"(художественный руководитель Е. Ушаков) получили звания "Народных ансамблей".

Благодаря современному музыкальному оснащению РДК на городском и районном небосклонах заметный след оставили ВИА "Провинция" и "Росы", танцевальная группа "Мираж". А. Буравлева из села Елань-Колено в ноябре 2004 года получила "Золотой диплом" зонального конкурса "Москва-транзит-Россошь", проводившегося в рамках Всероссийского фестиваля детского и юношеского творчества "Роза ветров". Этот диплом дал ей право участия в финале, проходившем в г. Сочи в январе 2005 года. Весь район болел за нее, и все с облегчением вздохнули, когда прилетела весточка о вручении ей Диплома лауреата и второй премии в номинации "Народный вокал".

Новохоперск включен в Федеральную программу сохранения и развития малых городов России. Это обстоятельство вкупе с интереснейшим историческим прошлым и редкими по красоте окрестностями дает нам массу возможностей для реконструкции и развития города как привлекательного центра отдыха и туризма.

...Вот такой он наш, новохоперский внутренний свет - наш потенциал надежд, берущий истоки и из далей нашей истории, и из времен недавних. Богата новохоперская земля людьми незаурядными и талантливыми, и надо верить, что придет вскоре ее общая благодатная пора.

НОВОХОПЕРСК

Тихий, мудреный, старинный —
Город мой - Новый Хоперск.
Облик твой в чем-то былинный
Знают за множество верст.

Летопись улиц и зданий,
Резьбы музейные и купола
Дарят нам дух созидания,
Силу добра и тепла.

Музыка ровная льется,
Слово любви - волной.
Мне так легко поется,
Город всегда со мной.

Центр будто крепость и ныне.
Крым и Казачка, в садах,
Смотрят в Хопер как вершины,
Молча считают года.

Звон колокольный с кручи
По Прихоперью течет,
Помыслы наши лучшие
Вслед за собою влечет.

Музыка ровная льется,
Слово любви - волной.
Мне так легко поется,
Город всегда со мной.

Г. Анчуков

СЛОВА БЛАГОДАРНОСТИ

Вот и перелистали мы как страницу за страницей новохоперские века, неразрывно связанные с судьбами России. Наша работа начиналась изнутри, на почве повышенного интереса к истории Прихоперья, а затем границы этой работы расширились до Воронежа, Севастополя, Санкт-Петербурга, Ставрополя...

И везде были люди, которые искренне, от всей души старались помочь советом и делом.

В Новохоперске огромное спасибо надо сказать коллективам районных библиотеки и редакции газеты "Вести", архивариусу районного архива Т.В. Гундоровой, В.А. Гопоненко, М.Н. Ткачеву; в Воронеже - ученым ВГУ профессору М.Д. Карпачеву и кандидату исторических наук А.Н. Акиньшину, библиографу фонда редких книг ВГУ В.М. Абакумову, библиотекарю отдела краеведения универсальной научной библиотеки имени И.С.Никитина Б.А. Фирсову, работникам областной архивной службы И.Г. Рослякову и Э.С Лыковой, директору областного центра истории народного образования Ю.В. Пыльневу; в Севастополе - капитанам первого ранга С.П.Горбачеву и В.Г. Симоненко; редакции газеты Краснознаменного Черноморского флота РФ "Флаг Родины", капитану третьего ранга Ю.В. Лисовскому; в Санкт-Петербурге — Т.А. Анчуковой; в Ставрополе - краеведу В.А. Колесникову.

65 ЛЕТ НАЗАД НАЧАЛОСЬ ОСВОЕНИЕ ЧЕЛОВЕКОМ КОСМОСА

4 октября 1957 года в 22 часа 28 минут по московскому времени с советского космодрома Байконур стартовала мощная ракета.

Она вывела на орбиту первый в мире искусственный спутник Земли. Над планетой впервые раздались позывные из космоса.

Руководил этим грандиозным экспериментом выдающийся ученый современности Сергей Павлович Королев.

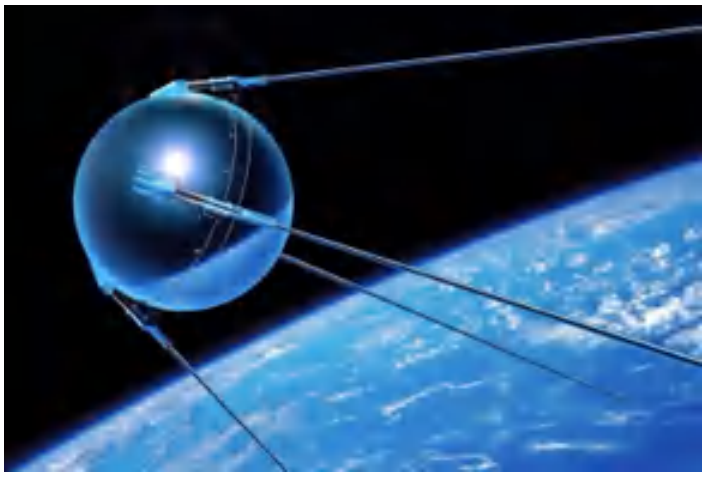

УМЕЛ ВИДЕТЬ ДАЛЕКО

С именем Королева связана целая эпоха в освоении космоса: первые спутники Земли, первый полет к Луне, облет Луны и фотографирование ее невидимой стороны, первые полеты автоматических станций к Марсу и Венере, первый полет человека в космос, первый выход человека в свободное космическое пространство, спутники серии «Электрон», «Молния-1» и «Космос», оТкрывшие новые возможности в изучении Ффизических свойств космического пространства и создании систем ретрансляции телевизионной и радиосвязи.

Сергей Павлович Королев был человеком необыкновенной судьбы. Он прошел путь от конструктора простейших летательных аппаратов до создателя сложнейших космических станций, стартовавших к далеким планетам.

В мае 1946 года, когда в нашей стране создавалась новая отрасль промышленности—ракетная, Королев, признанный к этому времени безусловным авторитетом в новой области техники, назначается Главным конструктором баллистических ракет.

Под руководством Королева был образован знаменитый Совет главных конструкторов, сыгравший в нашей стране значительную роль в реализации основных научно-технических принципов развития ракетно-космической техники.

Королеву, принявшему на себя решение вопросов общей компоновки ракет, а в дальнейшем и космических кораблей, пришлось начинать практически с нуля самому создавать сплоченный коллектив научно-исследовательских кадров, специализированное производство, испытательные комплексы. Отличное знание ракетной техники, выдающиеся организаторские способности, решительность и целеустремленность Сергея Павловича сделали свое дело.

Спустя всего около двух лет после назначения Королева Главным конструктором был успешно испытан первый советский комплекс с управляемыми баллистическими ракетами Р-1. Через некоторое время проектный отдел института, которым руководил Королев, преобразуется в Особое конструкторское бюро, а затем вместе с опытным заводом становится самостоятельной организацией.

Королев—главный конструктор и начальник предприятия.

Особое место в деятельности Королева занимает создание первой советской межконтинентальной баллистической ракеты.

Еще в процессе проектирования этой ракеты, которая создавалась для защиты отечества, Главный конструктор увидел в ней реальное средство воплощения своей давнишней мечты — прорыва в космическое пространство. В этом ярко проявилась сила научного предвидения ученого, его прозорливость.

В 1954 году Королев писал в Центральный комитет КПСС: «Проводящаяся в настоящее время разработка... позволяет говорить о возможности создания в ближайшие годы искусственного спутника Земли...» Успех дела был предопределен той поддержкой, которую оказали Советское правительство, Академия наук СССР передовой идее изучения и освоения космоса при помощи ракетно-космических систем.

В начале 1955 года было принято решение о строительстве космодрома в пустынном районе Казахстана неподалеку от небольшого населенного пункта Байконур. Королев участвует и в-выборе места для космодрома, и в планировке его служб.

27 августа 1957 года Телеграфное агентство Советского Союза сообщило о запуске первой в мире сверхдальней, межконтинентальной, многоступенчатой баллистической ракеты. Испытания прошли успешно. Эта ракета— одна из вершин инженерного творчества Королева. Это был революционный скачок в ракетостроении. До запуска на орбиту первого искусственного спутника оставалось менее полутора месяцев.

По предложению С. П. Королева и его сотрудников было решено для начала запустить в космос спутник самой простой формы — сферической, оснащенный радиопередатчиками. Его так и назвали «ПС-1» («простейший спутник—первый»). Он возвестил миру о начале космической эры в истории — человечества.

Штурм космоса начался. «Мы можем гордиться тем, что его начала наша Родина»,сказал Сергей Павлович Королев участникам выдающегося эксперимента, собравшимся на импровизированный митинг на стартовой площадке космодрома.

Мир воочию увидел мощь научно-технического потенциала нашей родины, высочайший уровень квалификации советских ученых, конструкторов, инженеров, техников, рабочих.

За первым шагом в освоении Вселенной последовали другие. Не прошло и двух лет, как мир стал свидетелем других эпохальных событий. Автоматическая станция «Луна-1», достигнув второй космической скорости, прошла вблизи естественной спутницы Земли и стала первой искусственной планетой Солнечной системы.

Станция «Луна-2» впервые достигла поверхности нашей космической соседки, о чем мечтали фантасты всех времен и народов. «Луна-3» обогнула ночное светило и сфотографировала его обратную, невидимую с Земли сторону. Однако «самым злободневным вопросом» Главный конструктор считал полет человека в космическое пространство. Еще в 1956 году, выступая на Всесоюзной конференции по ракетным исследованиям верхних слоев атмосферы, Королев говорил, что полет человека в ракете, издавна привлекавший внимание всех, работавших в области ракетной техники, представляется все более и более реальным и сейчас становится нашей ближайшей перспективой. Он сформулировал тогда технические задачи обеспечения условий безопасности и работоспособности человека в космическом полете и возвращения аппарата с космонавтом на Землю. Мысли Главного конструктора, изложенные им еще до создания первого искусственного спутника, легли в основу проектных решений первых космических кораблей для полета человека.

Немалых усилий стоило Королеву убедить своих оппонентов в необходимости проведения сразу орбитального полета—полета вокруг Земли. Только такой полет, утверждал Королев,— можно считать действительно космическим. Для его реализации уже созданы ракета, способная развить первую космическую скорость, и корабль, обеспечивающий жизнь человека за пределами атмосферы.

Целеустремленность и стальная воля, помноженные на знания, опыт и Логику, руководили Главным конструктором, упорно идущим к осуществлению своей мечты.

12 апреля 1961 года великое событие свершилось—человек полетел в космос.

Реализация советской космической программы не имела аналогов в мировой практике.

За шесдесят пять лет космической эры отечественная космонавтика прошла славный путь: от первого простейшего спутника до мощной орбитальной многоцелевой станции «Мир» и МКС используемой как многоцелевой космический исследовательский комплекс, от 108 минут космического полета Юрия Гагарина до 437 суток и 18 часов Валерия Полякова на борту орбитальной станции «Мир»

Анализируя пройденный путь, можно с уверенностью утверждать, что все основные направления современной космонавтики так или иначе связаны с именем Сергея Павловича Королева.

То, что для одних было фантастикой, полетом воображения, для Королева было целью, путь к которой ему был ясен. Еще только первый «Восток» с первым космонавтом на борту совершил свой легендарный виток вокруг Земли, а творческая ъ мысль ученого уже была занята проблемой сближения и сборки космических аппаратов на орбите. Именно на этом пути видел Королев решение задачи освоения ближнего космоса для целей народного хозяйства и науки. Под руководством Королева была разработана программа развития космической техники на долгие годы вперед; создание орбитальных пилотируемых станций, космических кораблей, обладающих возможностью маневрирования на орбите, средств сближения и стыковки космических аппаратов. `

Королев был не только создателем ракетной и космической техники, но и творцом громадного коллектива единомышленников с особым стилем работы, который по праву можно назвать стилем ускорения.

Королев решительно ломал узковедомственные «заборы» и ограничения. Он стал одним из первых приверженцев больших систем, позволивших объединить многие научные и производственные организации в масштабах страны, подчинить их одной научно-технической задаче, имевшей государственное значение. Таким образом, в организации работы, так же, как и в решении многих научных и технических проблем, проявилось замечательное качество Королева—умение принимать нестандартные решения.

Академик Сергей Павлович Королев, дважды Герой Социалистического Труда, лауреат Ленинской премии, получил всемирное признание. Шведский физик, лауреат Нобелевской премии Ханнес Альфвен так оценил вклад Главного конструктора: «Сергею Королеву больше, чем кому-либо другому, принадлежит заслуга в том, что космический век стал реальностью».

Конечно, истинная оценка свершенному принадлежит будущему. Может быть, историки далекого будущего станут датировать события, как происшедшие «до новой эры» и «в новой эре», считая точкой отсчета день запуска первого искусственного спутника Земли. Может быть. Но ясно одно—имя Сергея Павловича Королева, пионера освоения космоса, навечно останется в памяти людей.

Главный конструктор умел видеть далеко.

ВЫДАЮЩИЙСЯ РОССИЙСКИЙ ИЗОБРЕТАТЕЛЬ ЭПОХИ ПУШКИНА

Алексей Вольнец

РУССКИЙ ИЗОБРЕТАТЕЛЬ ТЕЛЕГРАФА ПАВЕЛ ШИЛЛИНГ

КАК ДРУГ АЛЕКСАНДРА ПУШКИНА ИЗОБРЕЛ ПЕРВЫЙ В МИРЕ ТЕЛЕГРАФ, ЭЛЕКТРИЧЕСКИЙ ПОДРЫВ МИНЫ И САМЫЙ СТОЙКИЙ ШИФР

Изобретатель первого в мире телеграфа и автор первого в истории человечества подрыва мины по электрическому проводу. Создатель первого в мире телеграфного кода и самого лучшего в XIX веке секретного шифра. Друг Александра Сергеевича Пушкина и создатель первой в России литографии (способ тиражирования изображений). Русский гусар, штурмовавший Париж, и первый в Европе исследователь тибетского и монгольского буддизма, ученый и дипломат. Все это один человек — Павел Львович Шиллинг, выдающийся российский изобретатель эпохи Пушкина и наполеоновских войн. Пожалуй, один из последних представителей плеяды энциклопедистов, «универсальных ученых» эпохи Просвещения, оставивших яркий след во многих зачастую далеких друг от друга сферах мировой науки и техники.

Эти знаменитые пушкинские строки, по мнению большинства исследователей творчества великого поэта, посвящены именно Павлу Шиллингу и написаны в те дни, когда их автор вместе с ним собирался в экспедицию на Дальний Восток, к границам Монголии и Китая.

О, сколько нам открытий чудных
Готовят просвещенья дух
И Опыт, сын ошибок трудных
И Гений, парадоксов друг…

Гения русской поэзии знают все, в то время как его ученый друг известен куда меньше. Хотя в русской науке и истории он по праву занимает важное место.

Первая в мире электрическая мина

Будущий изобретатель телеграфа родился на землях Российской империи в Ревеле 16 апреля 1786 года. В соответствии с происхождением и традицией младенца нарекли Пауль Людвиг, барон фон Шиллинг фон Канштадт. Его отец был немецким бароном перешедшим на русскую службу, где дослужился до полковника, и получил за храбрость высшую военную награду - орден Святого Георгия.

Через несколько месяцев после рождения будущий автор множества изобретений оказался в самом центре России, в Казани, где его отец командовал Низовским пехотным полком. Здесь прошло все детство Пауля, тут он стал Павлом, отсюда в 11 лет после смерти отца уехал в Петербург учиться в кадетском корпусе. В документах Российской империи его записали как Павел Львович Шиллинг — под этим именем он и вошел в русскую историю.

Во время учебы Павел Шиллинг проявил способности к математике и топографии, поэтому по окончании кадетского корпуса в 1802 году он был зачислен в Квартирмейстерскую часть свиты Его Императорского Величества — прообразе Генштаба, где молодой офицер занимался подготовкой топографических карт и штабных расчетов.

Профиль Павла Шиллинга, нарисованный А.С.Пушкиным в альбоме Е.Н.Ушаковой в ноябре 1829 года

В те годы в центре Европы назревала большая война между наполеоновской Францией и царской Россией. И генштабиста Павла Шиллинга переводят в Министерство иностранных дел, в должности секретаря он служит в русском посольстве в Мюнхене, тогда столице самостоятельного Баварского государства.

Шиллинг стал сотрудником нашей военной разведки — в то время функции дипломата и разведчика смешивались еще больше, чем в наше время. Бавария тогда была фактическим вассалом Наполеона, и Петербургу требовалось знать о внутренней ситуации и военном потенциале этого королевства.

Но Мюнхен в то время был еще и одним из центров германской науки. Вращаясь в кругах высшего света, молодой дипломат и разведчик знакомился не только с аристократами и военными, но и с выдающимися европейскими учеными своего времени. В итоге Павел Шиллинг увлекся изучением восточных языков и опытами с электричеством.

«Сражение при Фер-Шампенуазе». Картина В.Тимма

Человечество тогда лишь открывало тайны движения электрических зарядов, различные «гальванические» опыты рассматривались скорее как забавное развлечение. Но Павел Шиллинг, предположил, что искра электрического заряда в проводах способна заменить в военном деле пороховой фитиль.

Тем временем началась большая война с Наполеоном, в июле 1812 года русское посольство эвакуировалось в Петербург, и здесь Павел Шиллинг тут же предложил свое изобретение военному ведомству. Он взялся подорвать пороховой заряд под водой, чтобы можно было сделать минные заграждения, способные надежно прикрыть столицу Российской империи с моря. В разгар Отечественной войны, когда солдаты Наполеона занимали Москву, в Петербурге на берегу Невы было осуществлено несколько первых в мире экспериментальных подрывов пороховых зарядов под водой при помощи электричества.

Карты для русской армии

Опыты с электрическими минами прошли успешно. Современники назвали их «дальнезажиганием». В декабре 1812 года был сформирован лейб-гвардии Саперный батальон, в котором продолжили дальнейшие работы над опытами Шиллинга по электрическим запалам и подрывам. Сам же автор изобретения, отказавшись от комфортного дипломатического чина, добровольцем ушел в русскую армию. В чине штаб-ротмистра Сумского гусарского полка он за 1813–1814 годы прошел все основные бои с Наполеоном в Германии и Франции. За бои на подступах к Парижу ротмистр Шиллинг был удостоен очень редкой и почетной награды — именным оружием, саблей с надписью «За храбрость». Но его вклад в окончательный разгром армии Наполеона заключался не только в мужестве кавалерийских атак — именно Павел Шиллинг обеспечил русскую армию топографическими картами для наступления на территории Франции.

Ранее карты чертились от руки, и для того чтобы снабдить ими все многочисленные русские части, не было ни времени, ни нужного количества умелых специалистов. Гусарский офицер Шиллинг в конце 1813 года сообщил царю Александру I, что немецком Мангейме проводились первые в мире успешные опыты по литографии — копированию рисунков.

Суть этой новейшей для того времени технологии заключалась в том, что на специально подобранный и отшлифованный известняк особой «литографской» тушью наносится рисунок или текст. Затем поверхность камня «протравливается» — обрабатывается особым химическим составом. Не покрытые литографической тушью протравленные участки после такой обработки отталкивают типографскую краску, а на места, где был нанесен рисунок, типографская краска, наоборот, легко прилипает. Это дает возможность быстро и качественно делать с такого «литографского камня» многочисленные оттиски рисунков.

По приказу царя Павел Шиллинг с эскадроном гусар прибыл в Мангейм, где отыскал ранее участвовавших в литографических опытах специалистов и необходимое оборудование. В тылу русской армии под руководством Шиллинга быстро организовали изготовление большого количества карт Франции, остро необходимых накануне решающего наступления против Наполеона. По окончании войны созданная Шиллингом мастерская перебазировалась в Петербург, в Военно-топографическое депо Генерального штаба.

Самый стойкий шифр XIX века

В захваченном русскими Париже, пока все празднуют победу, гусар Шиллинг первым делом знакомится с французскими учеными. Особенно часто на почве интереса к электричеству он общается с Андре Ампером, человеком, который вошел в историю мировой науки как автор терминов «электрический ток» и «кибернетика», по фамилии которого потомки назовут единицу измерения силы тока.

Но помимо «электрического» хобби у ученого-гусара Шиллинга появляется новая большая задача — он изучает трофейные французские шифры, учится расшифровывать чужие и создавать свои приемы криптографии. Поэтому вскоре после разгрома Наполеона гусар Шиллинг снимает мундир и возвращается в Министерство иностранных дел.

В российском МИДе он официально занимается созданием литографической типографии — в дипломатической деятельности тогда значительную часть составляла оживленная переписка, и техническое копирование документов помогло ускорить работу и облегчить труд множества писцов. Как шутили друзья Шиллинга, он вообще увлекся литографией потому, что его деятельная натура не выдерживала нудного переписывания от руки: «Шиллинг, по природе нетерпеливый, кряхтел за письменным столом и однажды как-то сказал, что этого продолжительного копирования бумаг можно было бы избежать употреблением литографии, которая в то время едва ли кому была известна…».

Но создание литографии для МИДа стало лишь внешней частью его работы. В реальности Павел Шиллинг работает в Секретной экспедиции цифирной части — так тогда называли отдел шифрования МИДа. Именно Шиллинг первым в истории мировой дипломатии ввел в практику использования особых биграммных шифров — когда по сложному алгоритму цифрами шифруются пары букв, но расположенные не подряд, а в порядке еще одного заданного алгоритма. Такие шифры были настолько сложны, что использовались вплоть до появления электрических и электронных систем шифрования в годы Второй мировой войны.

Теоретический принцип биграммного шифрования был известен задолго до Шиллинга, но для ручной работы он был настолько сложен и трудоемок, что ранее на практике не применялся. Шиллинг же изобрел особое механическое устройство для такого шифрования — наклеенную на бумагу разборную таблицу, которая позволяла без труда шифровать биграммы.

При этом Шиллинг дополнительно усилил биграммное шифрование: ввел «пустышки» (шифрование отдельных букв) и дополнение текста хаотическим набором знаков. В итоге такой шифр стал настолько устойчив, что европейским математикам понадобилось более полувека, чтобы научиться его взламывать, а сам Павел Шиллинг по праву заслужил звание самого выдающегося русского криптографа XIX столетия. Уже через несколько лет после изобретения Шиллинга новыми шифрами пользовались не только российские дипломаты, но и военные. Кстати, именно упорная работа над шифрами уберегла Павла Шиллинга от увлечения модными идеями декабристов и, возможно, сберегла для России выдающегося человека.

(продолжение следует)

210 ЛЕТ СО ДНЯ ОСВЯЩЕНИЯ СОБОРА

ФЕДОРОВСКИЙ ГОСУДАРЕВ СОБОР

Есть в Царском Селе и свой уголок русской старины. Речь идет о Феодоровском Государевом соборе и прилегающем к нему целом комплексе построек, именуемом «Феодоровский городок». Этот затейливый «град Китеж» был создан тщанием и заботой последнего русского Царя св. страстотерпца Императора Николая II, носившего в своей боголюбивой душе особые чувства к Древней Руси, всегда ощущавшего кровную связь как со своими далекими царственными предками, так и со всей русской историей в целом.

Великие княжны Мария и Анастасия в лазарете Феодоровского городка

Концерт у стен Феодоровского городка

Феодоровский Государев собор до реконструкции

Вскоре после освящения собора возникла мысль о постройке возле него комплекса зданий для священно и церковнослужителей. Решено было построить рядом с собором сказочный городок в духе древнерусской архитектуры, продолжавший собой традиции русской старины. Проектирование городка было поручено архитектору С.С. Кричинскому, который вскоре представил Императору готовые планы. При разработке проекта им изучались памятники древнерусского зодчества XVI – XVII веков. Государь внимательно ознакомился с чертежами и рисунками и только после длительных обсуждений одобрил замысел. С августа 1913-го года на Кричинского было возложено также непосредственное руководство строительством Феодоровского городка.

Считается, что прообразом Феодоровского городка послужил сооружённый в XVII веке Царский дворец в селе Коломенском. Городок унаследовал от него живописную планировку, сложный силуэт отдельных зданий и богатство пластического решения. Комплекс был задуман как посад и подворье, по образцу старинных монастырских или боярских усадеб, как правило, состоящих из нескольких палат и теремов, обнесённых оградой. Городок состоял из нескольких зданий, среди которых выделялись: дом для священников (Белокаменная палата), дом для диаконов (Розовая палата), дом для причетников (Желтая палата), дом для низших служащих (пристройка у северной стены), баня и прачечная для жителей городка (Белая палата), Трапезная с квартирой ктитора и канцелярией собора. Входом в городок являлись белокаменные ворота со стороны пруда, украшенные сочной орнаментальной резьбой по камню в традициях владимиро-суздальской архитектуры XII-XIII веков. Все резные детали исполнялись из старицкого известняка, привезённого с берегов Волги.

Трапезная палата — наиболее крупное здание ансамбля, частично одноэтажное. Основой для проекта Трапезной палаты послужил Симонов монастырь Костромской губернии. Гранитная лестница ведёт на террасу второго этажа, над которой возвышается восьмиугольная башня с шатровой крышей. Здание первоначально было покрыто зелёной глазурованной черепицей. Орнаментальная живопись художника Н.П. Пашкова украшала свод трапезного зала.

Декор многочисленных построек городка хранит особые черты, придающие различным зданиям характер средневековой архитектуры крупнейших культурных центров Руси — древних городов, в которых складывались традиции русского искусства и государственности: Новгорода, Пскова, Владимира, Суздаля, Ростова, Москвы. По мысли св. Императора, Феодоровский городок был призван символизировать архитектурное единство российских городов.

Три с половиной года, с августа 1913 по февраль 1917, продолжались работы по возведению комплекса. 12 февраля 1917 года Николай II посетил Трапезную палату и сделал запись в гостевой книге: «Осматривал с удовольствием постройки при Феодоровском Государевом соборе. Приветствую добрый почин в деле возрождения художественной красоты русского обихода. Спасибо всем потрудившимся. Бог в помощь вам и всем работникам в русском деле. Николай».

Говоря о Феодоровском городке, нельзя не упомянуть об «Обществе возрождения художественной Руси». Это творческое объединение возникло в 1915-м году в процессе строительства Феодоровского Государева собора и городка. Его учредителями стали известнейшие деятели культуры и искусства того времени, такие, как А.М. и В.М. Васнецовы, И.Е. Репин, И.Я. Билибин, М.В. Нестеров, Н.К. Рерих, А.В. Щусев, Н.П. Лихачев. Председателем Общества был избран князь А.А. Ширинский-Шихматов, крупный государственный деятель, знаток и собиратель старины. Заседания Общества проходили в Трапезной палате, тут же находились его канцелярия, архив, библиотека. Члены Общества собирали сведения обо всех ремесленных, кустарных и рисовальных школах России, рассчитывая через систему конкурсов влиять на развитие национального прикладного искусства в целом. Общество также предложило сделать строящийся городок музеем прикладного искусства и зодчества. Здесь собиралась богатейшая коллекция церковной утвари, икон, предметов русской старины.

Почти сразу после начала Первой мировой войны назначение зданий городка несколько изменилось. Священно и церковнослужителям пришлось потесниться. На время войны в Феодоровском городке в 1914-м году был открыт лазарет для раненых солдат, а в 1916-м — ещё и для офицеров. Шефство над лазаретом взяли свв.Великие княжны Мария Николаевна и Анастасия Николаевна. Для помощи персоналу госпиталя в зданиях Феодоровского городка был размещён Полевой Царскосельский военно-санитарный поезд, который привозил с фронта в Царское Село раненых, размещавшихся в царскосельских лазаретах. Сюда в начале 1916 года по протекции Д. Н. Ломана был зачислен санитаром поэт Сергей Есенин. В июне 1916 года он одновременно был определён в канцелярию Феодоровского Государева собора.

Периодически в стенах Феодоровского городка для раненых устраивались концерты. Так, один из них был дан 22 июля 1916 года в честь тезоименитства Императрицы Марии Феодоровны и Великой княжны Марии Николаевны. На нём выступил Великорусский оркестр струнных, духовых и ударных инструментов В.В. Андреева. Одно из отделений концерта представляло собой сценическую мозаику из былин, сказок, песен и поговорок под названием «Вечер в тереме боярыни XVII века». В ней участвовала жена поэта А. Блока Л.Д. Менделеев, а ведущим концерта был Сергей Есенин.

Цветущая и насыщенная жизнь городка, равно как и богослужебная деятельность Феодоровского Государева собора, были прерваны русской революцией, повлекшей за собой убиение Царской семьи и крах всей Российской империи. С установлением Советской власти в России Церковь Христова вступила в скорбный период своего существования. Началась эпоха неслыханных жестоких гонений, преследовавших цель полного уничтожения Православной веры в нашей стране. Феодоровский собор и городок при нём не могли, конечно, оставаться в стороне от кровавого ниспровержения вековых устоев российской жизни. Государев храм ожидала участь почти всех церквей России: с течением времени он был закрыт, разграблен, предан осквернению и поруганию. Менее двух десятков лет потребовалось для выполнения этой задачи.

В 1917-м году, еще до убиения Царской семьи, Феодоровский Государев собор превратили в обычный приходской храм. Вскоре под предлогом помощи голодающим, он, практически, как все храмы и монастыри России, подвергся изъятию церковного имущества. Постоянные аресты священнослужителей, их заключения в тюрьмы и отправки в концлагеря были причиной того, что с 1917-го по 1934-й год в Феодоровском Государевом соборе сменилось шесть настоятелей. Каждый из них оставался на этой должности не более двух лет, после чего оказывался арестованным, за исключением только протоиерея Алексия Кибардина, служившего в соборе с 1913 года, а в качестве настоятеля с 1922-го по 1930-й год. Но и он, разумеется, не избежал общей участи. Отец Алексий был священником, который не признал Декларации митрополита Сергия (Страгородского) от 1927 года, и который вследствие этого примкнул к митрополиту Иосифу (Петровых). Поэтому с января 1928 года храм стал одним из центров иосифлянского движения. В собор регулярно устраивались паломничества из других храмов Ленинграда, отказавшихся подписаться под Декларацией, разделившей Церковь на две части. В декабре 1930 года он был арестован по «Делу ленинградского филиала Истинно-православной церкви» и через год приговорён к пяти годам лагерей за «участие в контрреволюционной монархической церковной организации» по статье 58-10 УК РСФСР. Во время следствия пастырь содержался в Доме предварительного заключения в Ленинграде, а отбывать срок ему пришлось в одном из самых страшных мест сталинского времени — в Соловецком лагере особого назначения.

Недалек был и час закрытия Феодоровского Государева собора. Впервые вопрос о ликвидации прихода был поднят Детскосельским (так стали при Советской власти именовать Царское Село) горсоветом в декабре 1932 года. На заседании отметили, что в городе и без того слишком много действующих храмов (пять), и что Институту молочного животноводства срочно требуется подходящее помещение для устройства клуба. Спустя полгода, в июне 1933 года, Леноблисполком принял решение о закрытии храма. Официально собор был закрыт решением ВЦИК от 27 декабря 1933 года. Оставшееся церковное имущество поделили между собой несколько музеев. Верхний храм — место молитвы св. Государя Императора — был приспособлен под кинозал, экран расположили в алтарном пространстве. А нижний пещерный храм превратился в склад кинопленки и в архив кинофотодокументов.

Во время Великой Отечественной войны, собор подвергся сильным разрушениям — в его купол попал артиллерийский снаряд. Так как Государев собор являлся самой высокой точкой горизонта, он служил пристрелочной мишенью для артиллерии. В руинах храм простоял вплоть до 80-х годов. По некоторым сведениям после войны сельскохозяйственный институт устроил там овощехранилище.

Что же касается городка, то уже в 1918-м году комплекс был передан Петроградскому агрономическому институту со всеми вытекающими отсюда последствиями.«Художественная красота русского обихода», о которой писал в своем отзыве св. Николай II, подверглась варварскому уничтожению, а помещения городка были приспособлены под практические нужды пролетариата. В период оккупации Пушкина Феодоровский городок очень сильно пострадал. Ценности, которые ещё оставались в нём, были вывезены. По окончании войны предполагалось восстановить комплекс, однако больших работ так и не проводилось. В 1982 году в зданиях разместился филиал туристической гостиницы «Мир».

В 1991-м году Государев собор, а вместе с ним и городок, был передан Русской Православной Церкви. И сегодня здесь возрождается во всей полноте церковная жизнь, воссоздается поруганная, но не утраченная до конца, красота, наполняющая мир высоким, непреходящим содержанием.

По материалам сайта Государев собор http://gosudarev.cerkov.ru/

210 ЛЕТ СОБСТВЕННОМУ ЕГО ИМПЕРАТОРСКОГО ВЕЛИЧЕСТВА КОНВОЮ

Съ разрѣшенія и одобренія Командира Дивизіона Полковника А. И. РОГОЖИНА составилъ помощникъ Командира Полковникъ Н. В. ГАЛУШКИНЪ Родному Дивизіону къ 150-лѣтнему юбилею Собственнаго ЕГО ИМПЕРАТОРСКАГО ВЕЛИЧЕСТВА КОНВОЯ

СОБСТВЕННЫЙ ЕГО ИМПЕРАТОРСКАГО ВЕЛИЧЕСТВА КОНВОЙ ЧАСТЬ II

Живыхъ не много остается
Насъ, офицеровъ Царскихъ дней,
Все тише сердце наше бьется ...
Н. Михайловъ

Но пока сердце, безгранично преданное родной Части, еще бьется, считаю своимъ священнымъ долгомъ всѣ касающіеся нашей исторіи документы, бережно хранимые г. г. офицерами Конвоя ЕГО ВЕЛИЧЕСТВА, въ видѣ «Краткаго Очерка», передать тѣмъ, кто послѣ нашей смерти будетъ имѣть честь служить подъ нашими Славою увѣнчанными Штандартами.

ЕГО ИМПЕРАТОРСКОЕ ВЕЛИЧЕСТВО ГОСУДАРЬ ИМПЕРАТОРЪ НИКОЛАЙ II АЛЕКСАНДРОВИЧЪ Державный Шефъ Л.-Гв. 1, 2-й Кубанскихъ и Л.-Гв. 3 и 4-й Терскихъ казачьихъ сотенъ Собственнаго ЕГО ИМПЕРАТОРСКАГО ВЕЛИЧЕСТВА Конвоя Изволилъ числиться въ Собственномъ Конвоѣ съ 6 мая 1868 года. Мученически убіенный въ ночь съ 16 на 17 Июля 1918 года въ Екатеринбургѣ.

ГЛАВА ПЯТАЯ. КОМАНДИРОВКА КОНВОЯ ВЪ МОСКВУ (ПРОДОЛЖЕНИЕ)

Окончивъ свое молитвенное воззваніе къ милости и покровительству Вседержителя, Государь всталъ, и тотчасъ же всѣ присутствовавшіе въ соборѣ преклонили колѣни. Только одинъ Государь Императоръ Всероссійскій въ полномъ величіи, въ коронѣ и порфирѣ, стоялъ у Своего Престола.

Митрополитъ Палладій, стоя на колѣняхъ, прочелъ отъ лица всего русскаго народа молитву за Царя:

«Умудри убо и поставь проходити великое къ Тебѣ служеніе, даруй Ему разумъ и премудрость, во еже судити людямъ Твоимъ во правду, и Твое достояніе въ тишинѣ и безъ печали сохранити, покажи Его врагамъ Побѣдительна, злодѣямъ Страшна, добрымъ Милостива и Благонадежна, согрѣй Его сердце къ призрѣнію нищихъ, къ пріятію странныхъ, къ заступленію нападствуемыхъ. Подчиненное Ему правительство управляя на путь истины и правды, и отъ лицепріятія и мздопримства отражая, и вся отъ Тебѣ державы Его врученныя люди въ нелицемѣрной содержи вѣрности, сотвори Его отца о чадахъ веселящагося, и удивиши милости Твоя отъ насъ. Не отврати лица Твоего отъ насъ и не посрами насъ отъ чаянія нашего».

Послѣ этой молитвы митрополитъ С.-Петербургскій съ амвона обратился къ Государю со слѣдующими словами:

«Благочестивѣйшій Богомъ вѣнчанный и превознесенный, Великій Государь Императоръ! Вседержитель Господь, Царь царствующихъ, властію и силою Котораго цари царствуютъ, возложилъ на главѣ Твоей вѣнецъ отъ камени чести (Псал. 20, 4), священною славою и велелѣпіемъ благоволилъ вѣнчать ВЕЛИЧЕСТВО Твое на Прародительскомъ и Родительскомъ Престолѣ. Приіде бо Твой Свѣтъ и слава Господня на Тебѣ возсія! (Исаія 60, 1). Силою Господа возвеселися (Пс. 20, 1), Боговѣнчанный Царь, и о милости и щедротахъ Его да возрадуется сердце Твое! Вмѣстѣ съ Тобою и о Тебѣ и весь многомилліонный вѣрный народъ Твой, вся Царелюбивая Россія радуется нынѣ радостью веліею и свѣтло празднуетъ день сей, его же сотвори Господь, возносся горячія молитвы о Тебѣ и выражая отъ полноты сердецъ своихъ всепреданнѣйшія привѣтствія и благожеланія.

Святая Церковь Православная видитъ въ лицѣ Твоемъ Царя по сердцу Божію, Богомъ просвѣщеннаго ревнителя вѣры и благочестія, Высокаго своего Покровителя и Защитника, преемственнаго исполнителя древняго о ней прореченія: «и будутъ царіе кормители твои» (Исаія 49, 23), а Отечество зритъ въ Тебѣ, избранникъ Божій, богомудраго Зиждителя народнаго благоденствія, праведнаго Судію и благопочитательнаго Отца своего.

При глубочайшемъ священномъ предъ ВЕЛИЧЕСТВОМЪ Твоимъ благоговѣніи, соединенномъ съ чувствами безпредѣльной любви и преданности, при благоговѣйномъ воззрѣніи на Твое Царское величіе и Высочайшее священнѣйшее предъ Богомъ служеніе, Твой Царскій Вѣнецъ свѣтитъ намъ свѣтомъ благословеній небесныхъ и земныхъ, и настоящее всерадостное торжество Церкви и Отечества, - уповаемъ, - не нынѣ только свѣтло, но и грядущія Твои лѣта озаритъ для насъ свѣтлыми благими надеждами.

ЕЯ ИМПЕРАТОРСКОЕ ВЕЛИЧЕСТВО ГОСУДАРЫНЯ ИМПЕРАТРИЦА АЛЕКСАНДРА ѲЕОДОРОВНА Дочь Великаго Герцога Гессенскаго Людовика IV и супруги его Принцессы Алисы, дочери Королевы англійской Викторіи. Рождена 25-го мая 1872 года въ г. Дармштадтъ. При крещеніи наречена: Алиса, Викторія, Елена, Луиза, Беатриса. Прибыла въ Россію 8-го октября 1894 г. Съ 21-го октября, принявъ православіе Великая Княжна АЛЕКСАНДРА ѲЕОДОРОВНА. Съ 14-го ноября — Русская Императрица. 14-го мая 1896 г. увѣнчана Короной Русскихъ Императрицъ. Въ ночь съ 16 на 17 іюля 1918 года завершила Свой жизненный путь тяжелымъ страданіемъ, и со всей Своей Царской Семьей увѣнчана терновымъ вѣнцомъ, принявъ мученическую смерть въ городѣ Екатеринбургѣ.

Къ Царскому Своему вѣнчанью Ты благоволилъ пріобщить Супругу Твою, Благочестивѣйшую Государыню Императрицу АЛЕКСАНДРУ ѲЕОДОРОВНУ. Въ Царскомъ вѣнцѣ Ея самый драгоцѣнный камень есть Ея христіанская любовь; попеченіями этой чистой любви и общеніемъ съ Твоею молитвою вѣры въ Бога, Она да облегчитъ Тебѣ несеніе великаго многотруднаго Царскаго подвига.

Да возрадуется о Тебѣ радостью святою и Твоя Августѣйшая Мать, Благочестивѣйшая Государыня Императрица МАРІЯ ѲЕОДОРОВНА и соединитъ теплую материнскую молитву съ молитвами Церкви и Отечества о Твоемъ дражайшемъ здравіи, благоденствіи и спасеніи.

Радуйся, Россія, радостью веліею!

Божіе благословеніе возсіяло надъ Тобою въ священной славѣ Боговѣнчаннаго Царя Твоего.

Ты же, Царь Православный, Богомъ Вѣнчанный, уповай на Господа, да утвердится въ Немъ сердце Твое: вѣрою и благочестіемъ и цари сильны и царства непоколебимы!»

Прекрасный и могучій хоръ придворной капеллы, при звонѣ съ колокольни Ивана Великаго, исполнилъ радостный и торжественный гимнъ:

«ТЕБЕ, БОГА, ХВАЛИМЪ».

Этимъ закончился чинъ Священнаго Коронованія Государя Императора НИКОЛАЯ II АЛЕКСАНДРОВИЧА и Государыни Императрицы АЛЕКСАНДРЫ ѲЕОДОРОВНЫ.

Послѣ чина Коронованія началась Божественная Литургія. Государь Св. Литургію прослушалъ стоя. Во время этой Литургіи надъ Государемъ было совершено таинство мѵропомазанія, передъ совершеніемъ котораго Государь подошелъ къ Царскимъ Вратамъ алтаря, и одинъ изъ присутствующихъ въ сонмѣ священнослужителей архіереевъ обратился къ Нему: «Благочестивѣйшій Великій Государь нашъ Императоръ и Самодержецъ Всероссійскій! Вашего Императорскаго ВЕЛИЧЕСТВА мѵропомазанія и Святыхъ Божественныхъ Таинъ пріобщенія приближается время: того ради да благоволитъ Ваше Императорское ВЕЛИЧЕСТВО шествовать сея Великія Соборныя Церквѣ къ Царскимъ Вратамъ.»

Когда мѵропомазаніе было совершено, колокольный звонъ Кремлевскихъ церквей и салютъ изъ 101 артиллерійскаго выстрѣла возвѣстили всему русскому народу, что таинство совершилось.

Митрополитъ Палладій ввелъ Государя въ алтарь черезъ Царскія Врата, и тамъ Онъ пріобщился Святыхъ Таинъ по «Царскому Чину».

По окончаніи службы Божьей въ Успенскомъ соборѣ, Государь Императоръ и Государыня Императрица направились въ Архангельскій и Благовѣщенскій соборы, проходъ къ которымъ былъ охраняемъ шпалерами Императорскаго Конвоя. ИХЪ ВЕЛИЧЕСТВА шествовали подъ золотымъ балдахиномъ со страусовыми перьями. Коронаціонный балдахинъ несли генералъ-адъютанты.

Послѣ прикладыванія къ мощамъ въ Архангельскомъ и Благовѣщенском соборахъ, торжественное шествіе Высочайшихъ Особъ направилось къ Красному Крыльцу по мосткамъ, покрытымъ алымъ ковромъ.

Вдоль мостковъ стояли шпалеры отъ гвардейскихъ частей.

Поднявшись на Красное Крыльцо, Государь и Государыня, увѣнчанные Коронами, глубокими поклонами привѣтствовали массу народа, заполнившую всю площадь между соборами и Краснымъ Крыльцомъ.

ИХЪ ВЕЛИЧЕСТВА поклонились три раза: прямо передъ Собою, направо и налѣво. На этотъ Царскій привѣтъ Своему народу, вся Москва отозвалась громовымъ, восторженнымъ «ура» и несмолкаемымъ національнымъ гимномъ.

Чинъ Священнаго Коронованія ЕЯ ВЕЛИЧЕСТВА въ Коронаціонномъ церемоніалѣ указанъ слѣдующими словами:

«ЕГО ВЕЛИЧЕСТВО, принявъ въ правую руку Скипетръ, а въ лѣвую Державу, возсядетъ на Престолъ и вскорѣ затѣмъ, положивъ обѣ Регаліи на подушки, поданныя несшими ихъ сановниками, изволитъ призвать къ Себѣ Государыню Императрицу АЛЕКСАНДРУ ѲЕОДОРОВНУ.

ЕЯ ВЕЛИЧЕСТВО, подойдя къ Государю Императору, станетъ передъ Своимъ Августѣйшимъ Супругомъ на колѣни на малиновую бархатную подушку, положенную однимъ изъ сопровождавшихъ ЕЯ ВЕЛИЧЕСТВО Ассистентовъ - Великій Князь Сергій Александровичъ и Великій Князь Павелъ Александровичъ, а Монархъ, снявъ съ Себя Корону, прикасается оною къ Главѣ Императрицы и снова на Себя возложитъ. Затѣмъ поднесена будетъ Государю Императору малая Корона.

ЕГО ВЕЛИЧЕСТВО возложитъ ее на Главу Государыни, а четыре статсъ-дамы оную оправятъ.

Засимъ поднесется ЕГО ВЕЛИЧЕСТВУ, для возложенія на Государыню, порфира и цѣпь Ордена Св. Апостола Андрея Первозваннаго; тѣ же четыре статсъ-дамы Регаліи сіи оправятъ. Тогда Государыня Императрица АЛЕКСАНДРА ѲЕОДОРОВНА изволитъ встать и возвратиться къ Своему Престолу (справа отъ Государя Императора).

Возглашается многолѣтіе; пѣніе сопровождается звономъ во всѣ колокола и 101 пушечнымъ выстрѣломъ.

Послѣ мѵропомазанія Государя Императора, митрополитъ помажетъ Святымъ Муромъ только на челѣ ЕЯ ВЕЛИЧЕСТВА, произнося: «Печать дара Духа Святаго».

Къ послѣдующему затѣмъ Высочайшему завтраку въ Грановитой Палатѣ были приглашены высокіе иностранные гости, высшіе государственные чины и дипломатическій корпусъ.

Вечеромъ весь Кремль и городъ были иллюминованы. Съ началомъ иллюминаціи отъ Конвоя были высланы разъѣзды вокругъ всего Кремля. (Разъѣзды несли службу до 2-хъ часовъ ночи).

22-го мая Государь Императоръ и Государыня Императрица, въ сопровожденіи командира, одного офицера, вахмистра-ординарца, одного урядника и 3-хъ казаковъ Своего Конвоя, посѣтили Сергіевскую Лавру. Въ этотъ же день, съ соизволенія Государя, иностраннымъ высокимъ гостямъ была показана джигитовка Конвоя. Съ исключительнымъ вниманіемъ и восхищеніемъ слѣдили за джигитовкой конвойцевъ приглашенные гости, а въ особенности представители ихъ военныхъ миссій.

Коронаціонныя торжества закончились 26-го мая Высочайшимѣ смотромъ войскъ, послѣ котораго церемоніальный маршъ былъ открытъ Собственнымъ ЕГО ВЕЛИЧЕСТВА Конвоемъ. На правомъ флангѣ Конвоя находились генералъ-адъютантъ Рихтеръ и графъ Олсуфьевъ.

Послѣ смотра Царская Семья отбыла изъ Москвы. Государь Императоръ и Государыня Императрица выѣхали въ Ильинское имѣніе Великаго Князя Сергія Александровича, а Государыня Императрица МАРІЯ ѲЕОДОРОВНА - въ Гатчину.

Отдыхъ Государя съ Его Августѣйшей Супругою въ Ильинскомъ охраняла полусотня Конвоя при трехъ офицерахъ. Остальныя сотни были отправлены въ Петербургъ. Изъ Петербурга одна сотня была командирована въ Гатчину на службу при Государынѣ Императрицѣ МАРІИ ѲЕОДОРОВНѣ, одна оставлена въ Петербургѣ, а остальные конвойцы вернулись въ Царское Село.

22-го Іюня Государь и Государыня изъ имѣнія Великаго Князя Сергія Александровича прибыли въ Петербургъ. Къ прибытію ИХЪ ВЕЛИЧЕСТВЪ въ Зимнемъ Дворцѣ былъ выставленъ караулъ отъ сотни, находившейся при штабѣ Конвоя.

25-го Іюня 1896 года исполнилось столѣтіе со дня рожденія Императора НИКОЛАЯ I. У подножія Его памятника въ Высочайшемъ присутствіи была отслужена панихида. На правомъ флангѣ представителей отъ всѣхъ частей Гвардіи и Петербургскаго Военнаго Округа, прибывшихъ къ панихидѣ на Николаевскую площадь, находилась полусотня со Штандартомъ Л.-Гв. отъ 1-й Кубанской сотни.

Непосредственно послѣ панихиды Государь Императоръ и Государыня Императрица отбыли въ Новый Петергофъ, куда предварительно были командированы три сотни Конвоя, принявшія на себя охрану Петергофскаго Дворца внутренними постами и конными разъѣздами въ Императорскихъ паркахъ.

Съ прибытіемъ трехъ сотенъ въ Новый Петергофъ былъ возстановленъ обычный порядокъ службы всѣхъ сотенъ Конвоя при Высочайшемъ Дворѣ.

КАЗАК БЕЗ ВЕРЫ - НЕ КАЗАК

Антоний, митрополит Сурожский

О СЛЫШАНИИ И ДЕЛАНИИ

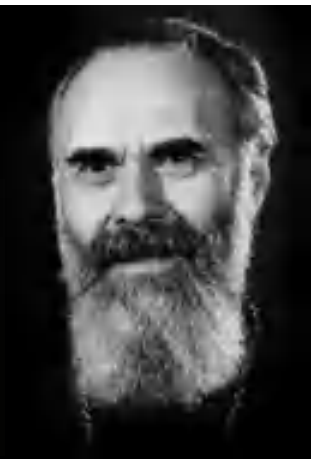

Митрополит Антоний (в миру Андрей Борисович Блум; 19 июня 1914, Лозанна — 4 августа 2003, Лондон) — епископ Русской православной церкви, митрополит Сурожский. В 1965—1974 годы — Патриарший экзарх Западной Европы.

Автор многочисленных книг и статей о духовной жизни и православной духовности, мемуаров. Один из наиболее популярных православных проповедников XX века; его проповеди и выступления вызвали значительный интерес как у православных читателей (главным образом в странах бывшего СССР), так и в инославной среде.

РАЗМЫШЛЕНИЯ НА ПУТИ К ПАСХЕ

Беседа I (продолжение)

В прошлый раз я говорил и о Страшном суде. Суд этот страшен не из-за наказания. Когда человек наказан, он как бы чувствует, что отплатил свое, что совершенное им зло теперь изглажено наложенным на него страданием. Страшен этот суд тем, что рано или поздно мы перед своей совестью или перед Лицом Господним поймем, что все, чем мы жили, было пусто содержанием, что это была мишура, пена, но что реальности в этом не было; что единственный смысл жизни был в уподоблении Христу, приближении к Нему, служении – и что мы все это пропустили. И то мгновение, когда человек это обнаруживает – самое страшное мгновение.

Завтра мы будем погружаться мыслью в плач Адамов. Да, Адам заплакал горькими слезами в момент, когда вдруг стал чужим Богу. Бог чужим для него не стал; Бог остался ему Отцом, но Адам оказался в пустыне, там, где только воспоминание о рае; и чем ярче это воспоминание, тем горше, тем острее страдание. В это мгновение он понял, он уловил, что значит быть с Богом или быть без Бога. В жизни каждого из нас бывает такое мгновение, когда вдруг мы чувствуем, что потеряли самую сущность жизни. Это бывает разно. Это бывает в разный возраст, мы этого иногда даже не замечаем с такой яркостью, с которой описывается плач Адамов. Но каждый из нас, если обернуться назад, может вспомнить о том, как в какой-то момент потухла радость. Не детская, не наивная радость, а зрелая, глубокая; как она была потушена одним словом, одним действием, в мгновение ока, словно мы ее убили выстрелом, кинжалом, вывели Бога из области нашей жизни.

У нас всего несколько часов для того, чтобы над всем этим задуматься, потому что завтра нам будет дано в последний раз перед началом поста, который нас ведет к Страстным дням, продумать все это и решить: какова будет моя жизнь, буду ли я продолжать прозябать, ползти, или с решимостью оторвусь от того, что меня держит пленником, и буду искать свободы во Христе? Хомяков определяет свободу как состояние того, кто «стал самим собой». Но не таким, какими мы знаем друг друга и себя самих, а подлинно, истинно самим собой: светящейся, очищенной иконой Христа; больше того: храмом Святого Духа; больше того: в каком-то смысле, через крещение и причащение – воплощением, присутствием Христа.

Сейчас у нас будет три четверти часа для того, чтобы в полном молчании задуматься над самими собой. Просмотрите свои души, просмотрите свою жизнь, подумайте о том, что вы можете сделать и чем вы можете стать, и будьте готовы завтра подойти к тем людям, которых вы ранили, и попросить прощения. Если подойдет к вам кто-то, кто вас ранил, либо найдите в себе мужество простить – но простить истинно, либо найдите в себе более, может быть, страшное мужество сказать: «У меня нет сил тебя простить. Помолись обо мне, чтобы я достаточно исцелился и был в состоянии простить тебя – не словом, а всей глубиной своей души...»

Беседа II

После первой недели поста, когда читается канон Андрея Критского и мы проходим через все возможные моменты Ветхого Завета, человеческого падения, человеческой надежды, Божиего воздействия, наступает воскресенье, которое называется Торжеством Православия. И так легко нам почувствовать, что это день нашего торжества, что это день, когда мы, православные, на Божией стороне, когда, поскольку мы православные, мы в особенном положении, ибо Православие как чистота учения Христова, как совершенный образ духовной жизни восторжествовало хотя бы в нашей жизни. И вот от этого представления нам надо сразу отделаться. Торжество Православия, в сущности, не торжество православных над инославными, даже не торжество над человеческой потемненностью, это торжество Божие над нами самими. И как мы должны быть благодарны Богу за то, что Он нас взыскал таких, какими мы являемся: в полутьме, полуслепые, тщеславные, бродящие по чужой стране, минутами к Нему бросающиеся, а потом снова Ему изменяющие, не понимающие величия ни Его, ни нас самих, ни ближнего нашего, забывшие или забывающие те изумительные моменты, когда мы близки к Богу, потому что Он к нам приблизился, порой в ответ на то, что мы тоскуем по Нему, даже не зная, по чему мы тоскуем, а порой – потому что Он приходит к нам, чтобы нас разбудить, оживить. И вот настает момент, когда мы видим, как Бог в течение всей истории человечества пробивался через тьму, через бесчувствие, через измену и находил среди людей верных последователей Себе, которые давали Ему приют на земле, предательски врученной под владычество Его противника сатаны.

Когда я упоминал о мытаре и фарисее, я говорил о том, что храм – это дом Божий, место, где Бог хозяин, место, где Он живет и куда мы допускаемся по Его милости.

Это одна из поразительных вещей, которую мы перестали ощущать, которую ранние христиане, вероятно, переживали очень сильно, глубоко: что на земле, на которой Богу нет места, в обществе человеческом, где Он нежеланный, откуда Он исключен, есть какие-то люди, которые дают Ему приют.

Земля, на которой мы живем, вся предана человеческому произволу, но некоторые места на ней, – храмы, – все-таки Ему принадлежат, это места прибежища для изгнанного Бога. И в этом отношении между Богом и нами какой-то удивительный союз. Какие-то люди, которые остались Ему верны, которые не побоялись стать на Его сторону, которые хотят, чтобы Он стал полностью Хозяином жизни и Строителем мира – в этом мире Ему дают приют. Человеческая вера дает Богу место в человеческом обществе и на земле. Разве это не изумительно? Разве это не может нас наполнить глубоким умилением, благоговением – и ужасом? Бог странник, Бог – изгнанник, и есть у Него место прибежища, которое Ему предлагается человеческой верой. И Торжество Православия в этом контексте – это Божия победа над человеческими живыми душами.

Но какая победа? Когда мы думаем о победах, которые одерживают властители мира, эти победы ведут к порабощению побежденных, подчиняют их, делают подвластными. Победа Божия, наоборот, освобождает нас от рабства, – от рабства нашим собственным страстям, от рабства нашей слабости, немощи, от рабства страху. Закон Христов – закон свободы; Христос – Освободитель; победа Христова – наша свобода. И Торжество Православия – это день, когда мы с изумлением можем думать о том, что Бог всякого, кто к Нему обернется, может сделать свободным, самобытным существом, укорененным в Божественной свободе. Вот начало поста.

Не напрасно пост на некоторых западных языках называется словом, которое в наших церковных песнопениях обозначается как весна духовная. Весна, Lent6. Это начало жизни, это момент, когда жизнь пробивается, начинает крепнуть и доходит до своего торжества в Воскресении Христовом. Но – Боже! – какой ценой! Это не постепенное раскрытие свободы, не постепенное вырастание. Торжество Православия, провозгласившее нам Божию победу, говорит нам также о том, какой ценой эта победа одержана. Бог стал человеком, Он приобщился тварности, Он стал человеком в падшем мире и приобщился всем трагическим, разрушающим жизнь последствиям человеческой отчужденности от Бога, всем последствиям греха, – не греху, а именно его последствиям. И эти последствия – не только голод, не только усталость, не только холод, а в области человеческих отношений – не только одиночество, отверженность; это – в последнем, в конечном итоге – смерть.

Но что такое смерть? Откуда она может явиться? Единственный источник вечной, неумирающей жизни – это Бог. Как нам говорит Священное Писание, смерть вошла в мир через грех. Только потому человек стал смертным, что он оторвался от Бога. И Сам Бог, ставший человеком, избирает путь полного общения, полной общности судьбы с нами, людьми. Он не рождается смертным, Он не умирает от Своей смертности. Церковная песнь нам говорит: «О Жизнь вечная, как Ты умираешь»? «О Свет вечный, как Ты угасаешь»? Святой Максим Исповедник говорит о том, что и в человечестве Своем Христос был бессмертен, потому что не может умереть человек, который всецело един с Богом... Что же случается? Случается что-то более страшное, нежели наша смерть. Христос вольно разделил всю нашу судьбу. Он стоит перед людьми непреклонно, бескомпромиссно заодно с Богом; и человечество, не только неспособное, но не желающее путей Божиих, не желающее пожертвовать своими путями ради того, чтобы выбрать только Божий путь, Его отвергает; Христос должен умереть вне человеческого града, потому что Он отвержен отпавшим от Бога человечеством. Но Он ни в какое мгновение не отделяется от человека, от человечества. И для того чтобы разделить "до конца человеческую судьбу, отверженный людьми, распинаемый ими, Он должен приобщиться к последнему ужасу человеческой судьбы – богооставленности, или вернее, утрате, потере Бога. «Боже Мой! Боже Мой! Зачем Ты Меня оставил?» (Мф. 27:46). В этот момент в Своем человечестве – не в Божестве Своем, – в Своем человеческом сознании Христос приобщается ко всей обезбоженности отпавшего от Бога мира, и от всей этой нашей обезбоженности, нашего сиротства, нашей потери Бога умирает на кресте... Это – Торжество Православия. Это торжество Божественной истины на земле, но не в словах, не в литургических формах, а в каких-то очень страшных сущностях. И когда мы празднуем Торжество Православия, мы должны помнить, что это Божие торжество над всем тем, что есть неистинного, греховного, что это вступление света во тьму земную; но какой ценой! И опять-таки, мы начинаем пост с сознанием такого трепетного, священного ужаса. Если бы только мы могли это пережить в какой-то достаточной мере, то праздник Торжества Православия мог бы быть для нас действительно началом весны духовной, новой жизни в нас, обновлением.

В течение следующих недель нам будут представлены образы того, что может совершить Божественная благодать над человеком, если только он станет последователем Христа, Его учеником. Мы будем вспоминать свт. Григория Паламу, преп. Иоанна Лествичника, Марию Египетскую, – людей, которые всерьез поверили Христу и захотели за Ним последовать не только мечтательно, желанием, но и решимостью, которые как бы обернулись против себя самих, победили себя во имя Христово – Христовой благодатью, но и своей решимостью.

И затем мы дойдем до Страстных дней, и тут тоже будут проходить перед нами образ за образом. В течение первых трех дней перед нами пройдет все Евангелие. Евангельские чтения будут такими обширными, что те места и события, которые при обычном чтении в течение года так далеко отстоят друг от друга, что не встречаются в нашем сознании и в нашем сердце, вдруг окажутся рядом, освещая смыслом одни другое.

А затем несколько картин.

Предательство Иудово... С каким ужасом мы думаем об Иуде! Ученик Христов предал Его на смерть. А задумывались ли мы когда-нибудь над тем, каковы мы? как мы изо дня в день предаем Христа?.. Конечно, не на слове, но в другом отношении. Если через крещение мы так соединились со Христом, так с Ним стали едины, что, по Его слову, Он живет в нас и мы в Нем, то каждый раз, когда мы себя уродуем, оскверняем, делаем чуждыми Христу, мы Его предаем. И поэтому когда мы будем слышать рассказ о предательстве Иуды, давайте смотреть на это предательство, как человек смотрит на себя в зеркало. Да, он это совершил. А мы, а я лично – сколько раз предавал Христа?.. И как многоразлично можно это делать – в мысли, на словах, поведением, жизнью, внутренним как бы оттолкновением... Давайте задумаемся над этим и сегодня, когда мы попробуем помолчать перед лицом своей совести, и когда в Великую Среду будем вспоминать это страшное событие: ученик предал своего Учителя на смерть... Я, верующий в Него, в каком-то отношении любящий Его, в каком-то отношении преданный Ему, даже не перед лицом опасности, а перед лицом легкого соблазна отворачиваюсь от Него, как бы думая: выйди из моего сознания, выйди хоть на мгновение из моей жизни; как блудный сын сказал своему отцу: умри, чтобы мне жить свободным без тебя...

продолжение следует

О ЖИЗНИ ТРАГИЧЕСКИ ПОГИБШЕЙ ЦАРСКОЙ СЕМЬИ

Я старался в этой книге вызвать к жизни такими, как я их знал, Императора Николая II и его близких, пытаясь оставаться всегда беспристрастным и сохраняя полную независимость суждения в изложении событий, коих я был свидетелем. ... я питаю твердую надежду, что в моем рассказе выяснится их подлинная личность, ибо меня привлекал к ним не их Императорский сан, а благородство их чувств и поразительное нравственное величие, которое они выказали в страдании.

ИМПЕРАТОР НИКОЛАЙ II И ЕГО СЕМЬЯ

По личным воспоминаниям Пьера Жильяра — бывшего наставника Наследника Цесаревича Алексея Николаевича. Апрель 1921 года.

Глава VII. Влияние Распутина. Вырубова. Мои воспитательские недоумения (зима 1913–1914, продолжение)

В то время, как болезнь Цесаревича тяжким бременем угнетала Царскую семью, и расположение к Распутину, поддерживаемое тревогой, продолжало усиливаться, дни шли в Царском Селе своим обычным чередом.

Я был тогда еще очень плохо осведомлен насчет старца и пытался всеми способами найти указания, на которых мог бы обосновать верное суждение о нем; личность его меня сильно интриговала. Однако это было нелегко. Дети не только никогда не говорили со мною о Распутине, но даже избегали в моем присутствии всякого намека, который мог бы обнаружить его существование. Я понимал, что они действовали так по приказанию матери. Императрица боялась, вероятно, что я, как иностранец и не православный, не в состоянии понять чувство, которое она и ее семья питали к старцу и которое заставляло их чтить его, как святого. Принуждая моих учениц к молчанию, она предоставляла мне возможность игнорировать Распутина или давала понять свое желание, чтобы я держал себя, как человек, ничего о нем не знающий; она предупреждала таким образом всякую возможность с моей стороны вооружиться против человека, самое имя которого предполагалось мне неизвестным.

Я мог убедиться, впрочем, как ничтожна была роль Распутина в жизни Алексея Николаевича. Доктор Деревенко несколько раз рассказывал мне забавные рассуждения Цесаревича насчет Распутина.

Личность его занимала его детское воображение и возбуждала его любопытство, но влияния на него Распутин не имел никакого.

После выступления Тютчевой Распутин никогда не поднимался в комнаты Великих Княжен и заходил к Алексею Николаевичу лишь в очень редких случаях.

Очевидно боялись моей встречи с ним, потому что комнаты, которые я занимал во дворце, были смежны с помещением Цесаревича. От приставленных к нему служащих я требовал отчета обо всех мелочах, касавшихся жизни Цесаревича, и таким образом эти встречи не могли состояться без моего ведома.

Дети видали Распутина у своих родителей, но его посещения дворца были уже очень редки. Проходили часто недели, а иногда и месяц без того, чтобы его позвали. Все больше и больше входило в привычку приглашать его к г-же Вырубовой, жившей в маленьком домике совсем близко от Александровского дворца.

Государь и Наследник туда почти никогда не ходили, и даже там встречи происходили всегда с довольно большими промежутками.

Как я уже выше сказал, г-жа Вырубова служила посредницей между Императрицей и Распутиным; она передавала старцу письма и приносила во дворец ответы, всего чаще устные.

Отношения между Ее Величеством и Вырубовой были очень близки, можно сказать, что не проходило дня, когда она не побывала бы у Императрицы. Эта дружба восходила к давним годам. Г-жа Вырубова вышла замуж очень молодой. Ее муж, человек порочный, закоренелый пьяница, сумел с самого начала вызвать в ней лишь глубокое отвращение. Они разошлись, и г-жа Вырубова старалась найти примирение и утешение в религии. Несчастие сблизило ее с Императрицей, которая сама испытала страдания, и которую всегда притягивало чужое горе; она любила утешать других, ею овладела жалость к молодой женщине, на долю которой выпало такое тяжелое испытание; она приблизила ее и привязала ее к себе на всю жизнь той добротой, которую она ей выказала.

Сентиментальная и склонная от природы к мистицизму, г-жа Вырубова воспылала к Императрице беспредельной преданностью, которая была опасна благодаря своей пламенности, лишавшей ее ясного сознания действительности. Императрица в свою очередь все более и более поддавалась этой столь страстной и искренней преданности. Будучи цельной по природе в своих привязанностях, она не допускала, чтобы ей можно было принадлежать не целиком. Она дарила своей дружбой лишь тех, в господстве над кем была уверена. На ее доверие надо было отвечать, отдавая ей всю душу. Она не понимала, как неосторожно было поощрять выражения такой фанатичной преданности.

Г-жа Вырубова сохранила склад души ребенка; ее неудачные опыты жизни чрезмерно повысили ее чувствительность, не сделав ее суждения более зрелыми. Лишенная ума и способности разбираться в людях и обстоятельствах, она поддавалась своим импульсам; ее суждения о людях и событиях были не продуманны, но в той же мере не допускали возражений.

Одного впечатления было достаточно, чтобы у нее составилось убеждение — ограниченное и детское; она тотчас распределяла людей по произведенному ими впечатлению на «добрых» и «дурных», иными словами на «друзей» и «врагов».

Не руководясь никаким личным расчетом, но из искреннего чувства к Царской семье, и искреннего желания прийти ей на помощь, г-жа Вырубова старалась осведомлять Императрицу, располагать ее в пользу тех, к кому она имела предпочтение, или против тех, кто вызывал ее предубеждение, и через Императрицу влиять на решения Двора. На самом деле она была столь же послушным, сколь бессознательным и вредным орудием в руках кучки беззастенчивых людей, которые пользовались ею для своих происков. Она не в состоянии была иметь ни собственной политики, ни продуманных видов, неспособна была даже разгадать игру тех, которые ею пользовались. Будучи безвольна, она всецело отдалась влиянию Распутина и стала самой твердой опорой его при Дворе.

Мне не приходилось видеть старца с тех пор, что я жил во дворце, но однажды, собираясь выходить, я встретился с ним в передней. Я успел рассмотреть его, пока он снимал свою шубу. Это был человек высокого роста, с изможденным лицом, с очень острым взглядом серо-синих глаз из-под всклокоченных бровей. У него были длинные волосы и большая мужицкая борода; на нем в этот день была голубая шелковая рубашка, стянутая у пояса, широкие шаровары и высокие сапоги.

Эта встреча, которая больше никогда не повторялась, оставила во мне неприятное впечатление, которое невозможно определить; в те несколько мгновений, когда наши взгляды встретились, у меня было ясное сознание, что я нахожусь в присутствии зловредного и смущающего душу существа.

Тем временем проходили месяцы, и я с радостью убеждался, что мой ученик делает успехи. Он привязался ко мне, старался заслужить доверие, которое я ему выказывал. Мне приходилось еще много бороться с его леностью, но сознание, что та доля свободы, которою он пользовался, зависела всецело от того, как он ею будет располагать, подстрекало его энергию и укрепляло его волю. К счастью, зима прошла благополучно. После Ливадии не было больше тяжелых приступов болезни.

Я отлично знал, что это только передышка, но видел в Алексее Николаевиче серьезное старанье сдерживать свою порывистую и живую натуру, которая так часто, увы, была причиной несчастных случаев, и я себя спрашивал, не найду ли я в этой болезни, столь опасной в других отношениях, союзника, который заставить мало-помалу ребенка научиться владеть собою и закалит его характер.

Все это служило мне большим успокоением, но я, однако, не делал себе никаких иллюзий насчет огромных трудностей моей задачи. Я понимал яснее, чем когда-либо, насколько условия среды мешали успеху моих стараний. Мне приходилось бороться с подобострастием прислуги и нелепым преклонением некоторых из окружающих. И я был даже очень удивлен, видя, как природная простота Алексея Николаевича устояла перед этими неумеренными восхвалениями.

Я помню, как депутация крестьян одной из центральных губерний России пришла однажды поднести подарки Наследнику Цесаревичу. Трое мужчин, из которых она состояла, по приказу, отданному шепотом боцманом Деревенко, опустились на колени перед Алексеем Николаевичем, чтобы вручить ему свои подношения. Я заметил смущение ребенка, который багрово покраснел. Как только мы остались одни, я спросил его, приятно ли ему было видеть этих людей перед собою на коленях.

— Ах нет, но Деревенко говорит, что так полагается!

— Это вздор! Государь сам не любит, чтобы перед ним становились на колени. Зачем вы позволяете Деревенко так поступать?

— Не знаю… я не смею.

Я переговорил тогда с боцманом, и ребенок был в восторге, что его освободили от того, что было для него настоящей неприятностью.

Но еще более существенными обстоятельствами были его одиночество и неблагоприятные условия, в которых протекало его воспитание. Я отдавал себе отчет в том, что это почти роковым образом должно быть так; что воспитание каждого царственного ребенка клонится к тому, чтобы сделать из него существо одностороннее, которое в конце концов оказывается далеким от жизни благодаря тому, что в своей юности он не был подчинен общему закону. Обучение, которое он получает, может быть только искусственным, тенденциозным и догматическим, оно часто принимает черты безусловности и непримиримости катехизиса. Это происходит по многим причинам: от выбора преподавателей; от того, что они ограничены в самой свободе своих выражений, им приходится считаться с условностями данной среды и с исключительным положением своего воспитанника; наконец, это связано с тем обстоятельством, что в очень ограниченное число лет они должны пройти обширную программу. Это неизбежно побуждает преподавателей прибегать к формулам; они ограничиваются недоказанными утверждениями и не думают о том, чтобы пробудить в своем ученике дух изыскания, анализа и способности сравнения, а только о том, чтобы устранять все, что могло бы породить в нем несвоевременную любознательность и наклонность познать все, что лежит вне положенных рамок.

Кроме того, ребенок, воспитанный в этих условиях, лишен одного элемента, который играет решающую роль в образовании его суждений: ему всегда недостает знаний, приобретенных вне уроков, дающихся самой жизнью, свободным общением с себе подобными и различными, порой противоречивыми влияниями людей разной среды; недостает непосредственного наблюдения, подлинного соприкосновения с людьми и условиями жизни, словом — всего того, что с течением годов развивает критический ум и понимание действительности.

При таких условиях надо человеку быть одаренным исключительными способностями, чтобы достигнуть ясного взгляда на жизнь, правильного мышления и твердого управления своею волей. Между ним и жизнью — непроницаемые перегородки: он не может понять того, что творится за стеной, на которой рисуют для его забавы и развлечения обманчивые картины.

Все это меня сильно озабочивало, но я знал, что в конечном итоге не мне выпадет обязанность исправлять, в пределах возможного, эти отрицательные стороны и неблагоприятные условия. В русской императорской семье существовал обычай приставлять к Наследнику Цесаревичу, когда ему наступал одиннадцатый год, воспитателя, обязанного руководить его образованием и воспитанием. Его выбирали преимущественно из среды военных, педагогическая карьера которых, казалось, подготовляла их к этой тяжелой по своей ответственности задаче. Всего чаще ее поручали какому-нибудь генералу, бывшему начальнику одного из военных учебных заведений. Это была должность, которой очень добивались ввиду сопряженных с нею преимуществ, а главное — ввиду влияния, которое можно было приобрести на Наследника Цесаревича, влияния, которое часто оставалось значительным в первые годы его царствования.

Выбор этого воспитателя имел огромное значение; от него должно было зависеть направление всего дальнейшего воспитания Алексея Николаевича, и я не без тревоги ожидал этого назначения.

продолжение следует

ЧИТАЕМ ДЕТЯМ

Юрий Вячеславович Сотник

"АРХИМЕД" ВОВКИ ГРУШИНА

рассказ

Было совсем тихо. Мы сидели на своих "броненосцах" и смотрели, как маленькие пузырьки появляются в том месте, где погрузился "Архимед" . Где-то очень глубоко, как нам казалось, дрожало светлое пятнышко: это был свет из иллюминаторов. Прошло минут пять. Андрей припал губами к концу перископа:

- Вовка, ну как?

Нас мороз пробрал по коже, когда мы услышали Вовкин голос из трубы - такой он был замогильный.

- Я достиг предельной глубины.

- Жив, значит! - вздохнула Галка.

Снова поползли длинные минуты, и снова вопрос:

- Вовк! Жив?

И замогильный ответ:

- Выкачиваю воду из резервуара. Подождали еще.

Начало светать.

- Уж два часа... - проговорил Андрюшка. Галина перебила его:

- Смотрите на перископ! Он сейчас полезет вверх!

Но перископ не лез вверх. Я наклонился к нему:

- Вова, ну как?

Молчание.

- Вова-а! Слышишь! Как?

- Я уже все выкачал.

- Ну, и что же?

- Она не подымается.

- Почему?

- Не знаю.

Мы взволнованно переглянулись. Потом все трое потянулись к трубе.

- Как же теперь, Вовка?

- Не знаю.

- Вот говорила, говорила! - захныкала Галка. - Надо было его за веревку привязать. А теперь... Как вот теперь?

И вдруг Вовка озабоченным тоном сказал из трубы:

- На меня чего-то капает.

- Откуда капает?

- Из люка капает.

Мы вскочили, ошалело оглядываясь. Что делать? Я крикнул было: "Перископ!" - и схватился руками за трубу, но оттуда раздался испуганный Вовкин голос:

- Не смейте за перископ! Оторвется.

- Говорила, говорила! - хныкала Галка.

Вовка посоветовал:

- Подденьте меня веревкой.

Мы взяли оба наших причала, связали их, привязали к середине камень, опустили его на дно и за оба конца стали водить веревку вдоль бортов лодок. Но "Архимед" слишком глубоко врылся в ил, и его нельзя было поддеть.

- Капает, Вовка?

- Капает! У меня уже здоровая лужа. Поскорей! - кричал Вовка из глубины.

- Надо достать какую-нибудь узенькую баночку. Мы будем опускать ее в перископ и вытягивать с водой, - сказал Андрюшка.

Это он неплохо придумал. Я помчался через крапиву к сараю. В Вовкиной мастерской не оказалось ни одной подходящей банки, зато я нашел там резиновую кишку сантиметра в полтора толщиной. Я измерил ее длину и решил, что хватит. Вернулся и сообщил свой план ребятам.

- Вовка, держи кишку! Выкачивать будем. Держи так, чтобы конец был все время в воде! Мы просунули кишку в трубу.

- Галка, выкачивай!

Галина взяла в рот верхний конец и стала тянуть из кишки. Она трудилась изо всех сил, так что глаза у нее на лоб полезли, но вода почему-то не выкачивалась. Пока она работала, мы с Андреем старались подковырнуть "Архимеда" шестами. Но шесты оказались слишком короткими. К тому же их было очень трудно удержать под водой.

Вовка изредка справлялся о ходе спасательных работ и говорил, что вода у него хоть и прибывает, но очень медленно.

Уже почти совсем рассвело.

- Хватит! Ничего мы так не сделаем, - сказал я. - Надо ехать за ребятами в лагерь.

Все согласились со мной. Галина осталась на месте, чтобы Вовке не было страшно, а мы с Андреем взяли "Аврору" и, подняв два огромных столба брызг, накручивая изо всех сил колеса, помчались по оранжевой от восходящего солнца реке.

Я не помню, как мы доехали, только мы были все мокрые от пота.

Выскочив на берег, я зазвонил в колокол; Андрюшка бросился в дом, отчаянно крича. Из дверей, из всех окон стали выскакивать полуодетые, испуганные ребята и вожатые. Леля выбежала с одеялом на плечах. Я закричал:

- Скорее! Вовка Грушин тонет! Возьмите веревки! Возьмите багры!

Прошло ровно пять минут. Битком набитая "Аврора" неслась по реке. Каждый греб чем мог, помогая колесам. За ними сквозь заросли вдоль берега, ломая ветки, продирался весь лагерь.

По дороге я и Андрюшка сбивчиво рассказали, в чем дело, но никто нас толком не понял.

Вот и "Марат" ... Спокойно застыл над водой конец перископа. На борту "Марата" сидит Галина, посасывает из кишки и горько плачет.

- Где Вовка? - спросила Леля.

- Тут... - указал Андрюшка под воду.

- Сколько времени?

- Да часа три уже.

Леля побледнела.

- Вовка, ты жив? - спросил я.

- Жив, - со дна речного ответил Вовка и добавил: - Холодно!

Ребята столпились у берега и, разинув рты, уставились на перископ.

И тут началась ЭПРОНовская работа.

[ЭПРОН - Экспедиция подводных работ особого назначения - государственная организация в СССР, с 1923 года занимавшаяся подъёмом судов и подводных лодок. В начале Великой Отечественной войны ЭПРОН был преобразован в аварийно-спасательную службу (с 1979 поисково-спасательная служба) Военно-Морского флота.]

Пятеро лучших пловцов ныряли, стараясь подвести веревки под "Архимеда" . Остальные тыкали в воду баграми, засучив штаны, бродили в воде и подавали тысячи советов. Стоял галдеж, как на птичьем дворе во время кормежки. Наконец нашим водолазам удалось подцепить веревками корму и нос подводной лодки. Они выбрались на берег продрогшие, измученные, но очень гордые.

Ребята посильнее принялись тянуть веревки вверх. Смолкли крики. Наступила полная тишина. Человек восемьдесят смотрели, как подымается из воды труба перископа. И когда наконец появился зеленый верх "Архимеда" , такое раздалось "ура" , что казалось, солнце подпрыгнуло.

Потом снова наступила тишина. Крышка люка на подводной лодке шевельнулась и открылась. Из отверстия высунулась сначала одна нога, потом другая, затем медленно появилась Вовкина спина, затем плечи и голова.

Изобретатель был бледен и лязгал зубами от холода, но важности у него хватило бы на двадцать капитанов Немо.

Вовка срочно был доставлен в лагерь. Там его переодели и стали согревать чаем. Мы в это время чувствовали себя очень скверно. Леля, проходя мимо, так на нас посматривала, что мы поняли: будет крупный разговор.

Огромная толпа ребят окружила Вовку, пока он пил чай, глазела на него и засыпала вопросами:

- Сколько времени ты строил свою лодку?

- А как ты ее рассчитывал?

- Никак. Построил, да и все.

- Ты, значит, ошибся в расчете, и потому она затонула. Да?

- Ну конечно, не рассчитал! - сказал кто-то из старших ребят. - Не рассчитал соотношения между весом лодки и ее объемом.

К Вовке протиснулся маленький Буся Кацман и прижался носом к краю стола:

- А что, Архимед - это рыба такая?

Изобретатель презрительно взглянул на него, отхлебнул из кружки чаю, прожевал кусок хлеба и только тогда ответил:

- "Рыба" ! Чудак ты! Это полководец!

Вот все, что я могу рассказать об "Архимеде" Вовки Грушина.

ХОЗЯЙКЕ НА ЗАМЕТКУ

Отдельные главы из книги «Домоводство» 1959 года. Советы данного издания будут весьма полезны хозяйкам и в наши не простые дни.

КАК ГОТОВИТЬ ВКУСНУЮ ПИЩУ

МЯСНЫЕ БЛЮДА

Солонина отварная под соусом с хреном

Солонину вымочить и целым куском положить в кастрюлю, залить холодной водой.

Когда вода закипит, снять шумовкой пену, добавить коренья, лук и варить 2— 3 часа при слабом кипении.

Готовую солонину вынуть, нарезать небольшими ломтиками, уложить на блюдо и залить соусом с хреном. Гарнир — картофельное или гороховое пюре или отварной картофель.

На 500 г солонины — 800 г картофеля, 1 штуку моркови, 1 головку репчатого лука и 1 петрушку, 2 столовые ложки масла.

Отварной рубец

Свежий, тщательно вымытый рубец ошпарить кипятком, очистить ножом и снова промыть в холодной воде. Подготовленный рубец нарезать крупными квадратами или свернуть рулетом и связать нитками, положить в кастрюлю, залить холодной водой, добавить соль, перец, лавровый лист, по 1 штуке моркови, петрушки, лука и поставить варить на 4— 5 часов.

Сваренный рубец нарезать в виде лапши и заправить белым — соусом, приготовленным на бульоне от варки рубца. В белый соус можно добавить томатпюре.

Сваренный рубец можно подавать и холодным, нарезав тонкими ломтиками или мелкими кусками. Отдельно подать хрен с уксусом, огурцы, салат из помидоров или белокочанной капусты.

Говядина тушеная с луком и картофелем

Мясо — мякоть (огузок, кострец) обмыть, нарезать кусками весом 80—150 г, посолить, посыпать перцем, обвалять в муке и обжарить на сковороде со всех сторон до образования румяной корочки.

Затем мясо сложить в кастрюлю; на сковороду, где жарилось мясо, влить 1 стакан воды, вскипятить, процедить сквозь сито в кастрюлю с мясом, добавить еще 2 стакана горячей воды, накрыть кастрюлю крышкой и поставить тушить на слабый огонь на 2—2 1/2 часа; после тушения к мясу добавить отдельно поджаренный, мелко нарезанный лук и обжаренный целый или разрезанный на 2—4 части картофель, 1 лавровый листик, 2 штуки гвоздики и 5—6 горошин перца (или 1/10 часть стручкового), после чего продолжать тушить мясо в течение получаса.

При подаче на стол мясо посыпать мелко нарезанной зеленью петрушки или укропом. Отдельно можно подать огурцы, салат зеленый или из помидоров.

На 500 г мяса — 800 г картофеля, 2—3 головки лука, 1 столовую ложку муки, 2 столовые ложки масла.

Рагу из баранины

Обмытую баранину (грудинку или лопатку), удалив из нее трубчатые кости, разрубить на куски, посыпать солью и обжарить на сковороде.

Перед самым окончанием жарения баранину посыпать столовой ложкой муки. После этого сложить баранину в кастрюлю, добавить томат-пюре, залить 2—3 стаканами горячего бульона или воды и поставить тушить на легкий огонь.

Через 1 1/2—2 часа (молодую баранину — через 40—50 минут) после начала тушения переложить баранину в неглубокую кастрюлю и добавить очищенные, промытые, нарезанные дольками и поджаренные овощи — морковь, петрушку, лук, репу, картофель, а также лавровый лист (1—2 листика) и 6—8 горошин перца (или 1/10 часть стручкового); залить все это процеженным соусом, полученным при тушении, и вновь поставить тушить на 30 минут.

Готовое рагу переложить на блюдо и посыпать мелко нарезанной зеленью петрушки или укропом.

Баранина или телятина с баклажанами

Мясо нарезать на кусочки, обжарить в разогретом жире, сложить в неглубокую кастрюлю, положить лук, 1-2 помидора, ложку муки, немного красного перца и соль.

Накрыть кастрюлю крышкой и тушить на слабом огне 1— 1 1/4 часа.

Очистить баклажаны, нарезать кусочками и положить в кастрюлю, а через 10—15 минут добавить 2—3 помидора и запечь в духовом шкафу или доварить на слабом огне. При подаче на стол посыпать мелко нарезанной зеленью петрушки.

На 500 г мяса — 3 столовые ложки масла, 2 головки лука, 3—4 помидора, 500 г баклажанов.

Чанахи

Баранину обмыть и нарезать небольшими кусками (2 — 3 куска на порцию), положить в металлическую или лучше в глиняную обливную посуду емкостью 2— 3 л.

Добавить мелко нарезанный лук, очищенный и нарезанный дольками картофель, нарезанные половинками помидоры, очищенные от прожилок и мелко нарезанные стручки фасоли, нарезанные кубиками баклажаны, зелень петрушки или кинзы; все это посолить, посыпать перцем и залить 2 стаканами воды.

Посуду накрыть крышкой и тушить 1 1/2— 2 часа.

Мозги жареные

Мозги замочить в холодной воде в течение 30—40 минут, после чего очистить от пленки, положить в кастрюлю, залить холодной водой так, чтобы мозги были ею покрыты, добавить 1—2 столовые ложки уксуса, соль, 2—3 лавровых листика и 5—6 горошин перца (или кусочек стручкового). Когда вода закипит, ослабить огонь и продолжать варить еще 25—30 минут.

Готовые мозги вынуть из отвара и дать слегка обсохнуть, после чего каждую половинку мозга разрезать на две части, посыпать солью, молотым перцем, обвалять в муке и со всех сторон обжарить в масле на разогретой сковороде.

Готовые мозги уложить на блюдо, полить маслом и лимонным соком и посыпать зеленью петрушки или укропом. На гарнир можно дать картофель жареный, картофель в молоке или картофельное пюре, а также горошек, стручки фасоли, морковь

На 1 штуку мозгов — 1 столовую ложку муки, 1/2 лимона и 2 столовые ложки масла.

Гуляш из легких

Промытые легкие положить в горячую воду и варить на слабом огне 1 1/2—2 часа; после этого нарезать легкие кубиками весом 30—40 г, посыпать перцем, солью, обжарить на сковороде с разогретым маслом, посыпать мукой, добавить мелко нарубленный лук и жарить еще несколько минут.

Обжаренные легкие сложить в кастрюлю, прибавить 2—2 1/2 стакана бульона, полученного при варке легких, томат-пюре, лавровый лист, накрыть кастрюлю крышкой и варить 10—15 минут. Подать к столу с отварным или жареным картофелем.

На 500 г легких — 1 головку лука, по 1 столовой ложке томата-пюре, муки и масла.

Гуляш из говяжьего сердца или вымени

Сердце или вымя обмыть, нарезать кубиками весом 30—40 г и снова промыть, посыпать перцем, солью и обжарить на сковороде с разогретым маслом и мелко нарезанным луком. После этого обсыпать мукой и жарить еще несколько минут.

Обжаренные кусочки сложить в кастрюлю, залить горячей водой так, чтобы мясо было покрыто водой, положить томат-пюре, лавровый лист, накрыть кастрюлю крышкой и тушить на слабом огне 1— 1 1/2 часа

На гарнир подать жареный или отварной картофель.

На 500 г говяжьего сердца или вымени — по 1 столовой ложке муки, масла и томатапюре, 1 головку лука.

Печенка, жаренная на сковороде

Предназначенную для жарения печенку не следует мыть, в крайнем случае можно выдержать ее в течение четверти часа в молоке и затем хорошо высушить, завернув в чистое полотенце. Нарезать надо кусками одинаковой толщины, чтобы при жарении они прогревались по возможности более равномерно.

Подготовленную печенку посыпать слегка толченым перцем, обвалять в муке и жарить в кипящем сливочном масле или сале в течение десяти минут одну сторону, а затем другую. При поворачивании вилку не следует втыкать в печенку, чтобы не вытек сок.

Пережаренная печенка теряет вкус; чем больше держать ее на огне, тем тверже и менее вкусной она становится. Солить ее следует перед самым концом жарения.

Подавать на подогретом блюде с гарниром из овощей и с каким-либо соусом.

На 500 г печенки — 1 столовая ложка муки, 1 1/2 столовые ложки масла.

Язык отварной

Промыть язык в нескольких водах, отделить горловую часть и положить в холодную воду не менее чем на час. Вынуть, положить в кастрюлю, залить холодной водой и поставить на огонь. Когда закипит, снять пену, прибавить коренья, лук, лавровый лист, перец, соль, прикрыть крышкой и варить на медленном огне три часа (телячий и свиной язык варят меньше).

Затем осторожно снять с горячего языка кожу (начиная сверху), разрезать его на кусочки и подавать горячим под соусом из хрена, белым соусом (см. «Соусы к мясным блюдам») или под каким-либо другим.

Воду, в которой варился язык, можно использовать для овощного супа.

На 1 язык (весом примерно 1 кг) — 3 л воды, 2 головки лука, 1 петрушку, 10 горошин перца, 1 лавровый листик.

Беф-строганов

Мясо (филейную часть, тонкий край, кострец) обмыть, очистить от сухожилий, разрезать на небольшие ломтики, отбить их тяпкой или скалкой, после чего мелко нарезать «соломкой».

Очищенный и обмытый репчатый лук нашинковать и поджарить на масле. Когда лук обжарится, добавить нарезанное мясо, посыпанное солью и перцем, и жарить 5— 6 минут, помешивая вилкой.

Затем мясо посыпать мукой, размешать и снова жарить 2— 3 минуты. После этого добавить сметану, размешать и проварить 2—3 минуты, заправить соусом «Южный» (или томатным) и солью по вкусу.

На гарнир дать жареный картофель. Мясо и картофель можно посыпать мелко нарезанным укропом или зеленью петрушки.

На 500 г мяса — 1 кг картофеля, 3/4 стакана сметаны, 1 столовую ложку соуса, 2 головки лука, 1 столовую ложку муки и 3 столовые ложки масла.

Бифштекс с картофелем

Мясо (говяжью вырезку) обмыть, очистить от сухожилий, нарезать поперек волокон на куски весом примерно по 100—150 г, слегка отбить, посыпать солью, перцем, положить на сильно разогретую с маслом сковороду или в неглубокую кастрюлю и жарить с обеих сторон до полной готовности (10— 15 минут).

Готовый бифштекс переложить на блюдо, полить соком и маслом, а на гарнир дать жареный картофель и очищенный, промытый настроганный хрен.

Отдельно можно подать огурцы, пикули или салат.

Бифштекс с яйцом

Подготовить мясо таким же способом, как описано в рецепте «Бифштекс с картофелем». При подаче на стол сверху на каждый бифштекс положить яйцо, поджаренное па сковороде в виде яичницы — глазуньи. На гарнир дать картофель, полив его соком и маслом.

Котлеты отбивные и натуральные

Свиную, баранью или телячью корейку обмыть, очистить и нарезать котлеты (с реберной косточкой). Каждую котлету слегка отбить тяпкой, посолить, посыпать перцем, смочить во взбитом яйце и обвалять в сухарях.

Подготовленные котлеты положить на разогретую с маслом сковороду и обжарить с обеих сторон до образования румяной корочки (примерно в течение 15—20 минут).

Готовые котлеты положить на блюдо и полить растопленным маслом. На гарнир можно подать жареный картофель, картофельное пюре или различные овощи, заправленные маслом (морковь, кукурузу, цветную капусту, зеленый горошек и др.).

Таким же способом можно приготовить котлеты натуральные, то есть не обваливая их в сухарях. В этом случае котлеты поливают соком, образовавшимся при жарении.

На 500 г свиной или телячьей корейки — 1 яйцо, 1/2 стакана сухарей и 2 столовые ложки масла.

продолжение следует

ВЫХОДИ ИГРАТЬ ВО ДВОР

Главная задача — вывести во двор ребят. Игры, и только игры, — чтобы дух захватывало от интереса — могут выманить подростков из квартир наполненных гаджетами...

ИГРЫ ДЛЯ ДЕТЕЙ РАЗНОГО ВОЗРАСТА

«Падающая палка»

Играющие образуют круг и рассчитываются по порядку номеров. Водящий стоит в центре круга, держа в руке палку за верхний конец (второй ее конец на полу), громко называет какой-нибудь номер и отпускает палку. Игрок под этим номером должен подскочить и схватить палку, пока она не упала на пол. Если он палку не поймает, то становится водящим, а бывший водящий идет на его место.

Играют установленное время, после чего отмечаются игроки, которые ни разу не были водящими (за исключением первого водящего).

«Третий лишний на прогулке»

Играющие распределяются по парам и, взявшись за руку, идут по кругу. Дистанция между парами не менее четырех шагов. Два игрока, назначенные руководителем, бегают в любом направлении (разрешается пересекать круг). Один из них убегающий может пристроиться к любой паре. Для этого он должен подбежать к ней справа или слева и взять за руку (под руку) крайнего. Игрок, оказавшийся третьим лишним (с другой стороны), убегает от водящего. Правилами предусматривается смена водящего, если он осалил убегающего.

Вариант. Играют так же, как описано выше, но третий лишний не убегает от водящего, а сам становится водящим, прежний водящий убегает от него.

Эстафета с поворотами

За общей линией старта выстраиваются две-три команды, игроки которых стоят в колонне по одному. В 15—20 м от линии старта против каждой колонны — набивной мяч. По сигналу направляющие каждой команды бегут к своему мячу, опираются о него руками, обегают 2—3 раза (по условию) вокруг мяча и возвращаются обратно. Обежав игроков своей колонны сзади, они добегают до очередного игрока и дотрагиваются до него. Это сигнал к бегу очередного участника, который выполняет то же, что предыдущий.

Побеждает команда, игроки которой быстрее закончат эстафету.

Вариант. Мяч можно положить в центре гимнастического обруча. В этом случае игрок не имеет права заступать за обруч.

«Возьми последним»

Играющие двух команд строятся в колонну по одному за общей линией старта. Впереди колонн на расстоянии 20 м расставлены в ряд городки, булавы, кубики, мячи и т. п. Предметов на один меньше общего числа участников обеих команд.

По сигналу направляющие в колоннах бегут к предметам и берут по одному с краю (один берет справа, другой — слева), возвращаются назад, обегают свои колонны сзади и дотрагиваются рукой до очередного игрока своей колонны. Тогда тот стартует и выполняет то же самое.

Выигрывает команда, игрок которой возьмет последний предмет.

«Школа мяча»

«Школа мяча» — упражнения, подобранные в порядке возрастающей трудности. На площадке можно установить стенд, на котором изображены эти упражнения.

Напомним некоторые из них.

Бросить мяч вверх и поймать его сначала двумя руками, потом только правой, потом только левой.

Бросить мяч вверх, присесть, дотронуться пальцами до носков ног, затем подняться и поймать мяч сначала двумя руками, затем только правой.

Стать на расстоянии 1—2 м от стены, бросить мяч о стену снизу, поймать его сначала двумя руками, потом одной.

Приложить вытянутую левую руку к стене, правой рукой перебросить мяч через левую и поймать его.

Приподняв и слегка согнув левую ногу, перебросить через нее мяч и поймать правой рукой.

Перебросить мяч над головой из правой руки в левую и обратно.

Бросить мяч о землю, отскочивший мяч отбить одной рукой (и так несколько раз).

Бросить мяч высоко вверх, подпрыгнуть, повернувшись в воздухе, и поймать мяч двумя руками.

Наклонившись вперед, бросить мяч между ногами и, выпрямившись, поймать его впереди.

Бросить мяч правой рукой из-за спины вперед и поймать его обеими руками. Бросить мяч левой рукой и поймать правой.

Бросить мяч вверх, сесть на пол и поймать его; не вставая, бросить опять мяч вверх, встать и поймать его.

Стоя на некотором расстоянии от стены, сильным броском ударить мяч о землю так, чтобы он отскочил, ударился о стену и вновь отскочил по направлению к играющему, и поймать мяч.

«Круговая лапта»

Игра проводится на волейбольной площадке (без сетки). Игроки одной команды делятся на две группы и становятся за лицевыми линиями площадки. У каждой группы волейбольный мяч. Игроки другой команды произвольно размещаются по всей площадке.

По сигналу руководителя игроки с мячами начинают метание или передачи мяча своим партнерам по команде. Их задача — попасть мячом в игрока противоположной команды. За каждое такое попадание им начисляется выигрышное очко. Игроки на площадке увертываются от мяча, но в удобный момент стараются схватить мяч. При удачной ловле мяча команде списывается штрафное очко. Так продолжается 3 мин., после чего участники меняются ролями. В конечном итоге выигрывает команда, игроки которой наберут больше очков.

Попадание в игрока мячом, отскочившим от земли, не засчитывается.

Игроки в поле не имеют права выходить за пределы площадки, так же как и игроки за лицевыми линиями не имеют права переступать эти линии.

Учредитель: Лаенко В.А. Редакционный совет: Атаманское правление. Гл. редактор Ухаров А.Б.
Адрес: 397400, Россия, Воронежская губ., г. Новохоперск, Соборная площадь (пл. Революции), 5-а.
Материал публикуется на благо родной страны и возрождение православного казачества.
Мнение редакции не всегда совпадает с мнением публикаций. Рукописи не рецензируются и не возвращаются.

ПОДВИГЪ КАЗАКА КРЮЧКОВА. 1914 Г.

Донской казакъ Козьма Крючковъ, находясь вмѣстѣ со своими четырьмя товарищами на развѣдкѣ, замѣтилъ нѣмецкій разъѣздъ въ 27 всадниковъ. Выждавъ время, Козьма Крючковъ съ гикомъ бросился на непріятеля и, сидя на хорошемъ, рѣзвомъ конѣ, раньше всѣхъ врѣзался въ сбившихся въ кучу нѣмцевъ. Ловко владѣя шашкой, вертясь волчкомъ среди враговъ, онъ первымъ ударомъ сшибъ офицера, начальника разъѣзда, а затѣмъ, несмотря на полученныя раны, продолжалъ рубить направо и налѣво. Когда у него, уже слабѣющаго отъ ранъ, выбили изъ рукъ шашку, онъ вырвалъ пику и, защищаясь, то наносилъ ею удары, продолжалъ этотъ неравный бой. Подоспѣвшіе товарищи съ неистовымъ натискомъ обрушились на многочисленныхъ противниковъ Козьмы Крючкова и послѣ непродолжительнаго боя обратили немногихъ оставшихся въ живыхъ въ бѣгство. Страшно израненнаго героя товарищи-казаки безъ всякой помѣхи доставили на мѣсто стоянки своей сотни. Крючковъ уничтожилъ 11 нѣмцевъ, получилъ 16 ранъ и первый въ нынѣшнюю войну награжденъ орденомъ св. Георгія.

Типо-лит. ШАРАПОВА. Москва. Лефортово, с. д. Телеф. 5-13-82

Периодическое издание Хоперского полкового казачьего округа Северо-Донского казачьего войска
"Хопёрскій Полкъ"
Воронежская обл., г. Новохопёрск, пл. Революции (Соборная площадь), д. 5а